

INFORME DE RENDICIÓN DE CUENTAS 2022



Contenido

| | |
|--|----|
| 1. Antecedentes..... | 7 |
| 2. Nueva Planificación Estratégica | 8 |
| 3. Misión..... | 8 |
| 4. Visión | 8 |
| 5. Valores | 8 |
| 6. Política de Seguridad | 8 |
| 7. Objetivos Estratégicos Institucionales | 9 |
| 8. Objetivo Específicos..... | 10 |
| 9. Proyectos..... | 11 |
| 9.1. Pintura Integral a nivel y en altura de las instalaciones Interiores y exteriores de la Terminal Terrestre de Guayaquil (TTG) y la Terminal Terrestre Municipal Pascuales (TTMP)..... | 11 |
| 9.2. Construcción y Restauración de Topes Vehiculares y Aceras de la Terminal Terrestre de Guayaquil | 12 |
| 9.3. Repotenciación, servicio de mantenimiento de los torniquetes instalados de la Terminal Terrestre de Guayaquil (TTG) y en la Terminal Terrestre Municipal Pascuales (TTMP)..... | 13 |
| 9.4. Adquisición de Equipos para repotenciación de hardware en los parqueos de la FTTG 13 | |
| 9.5. Remodelación de las baterías sanitarias de atención al público del edificio principal de la Terminal Terrestre de Guayaquil | 14 |
| 9.6. Restauración de la señalización informativa existente, adquisición de señalética informativa y de seguridad..... | 15 |
| 9.7. Adquisición de 6,600 rollos térmicos de 79 X 120mm y 11,300 rollos térmicos de 80 X 80mm | 16 |
| 9.8. Adquisición de luminarias tipo LED para la Terminal Terrestre de Guayaquil Dr. Jaime Roldós Aguilera | 17 |
| 9.9. Ejecución del plan de manejo ambiental de la Terminal Terrestre Municipal Pascuales, periodo 2022 -2023 | 17 |
| 9.10. Estudio de mercado para levantamiento de información en los centros comerciales, para el Centro Comercial Terminal | 19 |
| 9.11. Ejecución del plan de manejo ambiental de la Terminal Terrestre de Guayaquil, periodo 2022 - 2023 | 19 |
| 9.12. Contratación de seguridad para la Terminal Terrestre de Guayaquil y la Terminal Terrestre Municipal Pascuales..... | 20 |
| 9.13. Consultoría para la definición de estudios técnicos orientados a la implementación del nuevo centro de datos de la FTTG..... | 21 |
| 9.14. Consultoría para soporte, actualización y mantenimiento del sistema de gestión administrativo/contable ERP..... | 22 |

| | | |
|----------|--|----|
| 9.15. | Gestión Integral para la Obtención de la Certificación de Carbono Neutro de la Fundación Terminal Terrestre de Guayaquil | 23 |
| 9.16. | Servicio de capacitación para el personal administrativo y operativo..... | 24 |
| 9.17. | Servicio de transporte para personal operativo | 25 |
| 9.18. | Consultoría para cálculo actuarial..... | 25 |
| 9.19. | Adquisición de mobiliario para el mezzanine del patio de comidas de la Terminal Terrestre de Guayaquil (TTG)..... | 25 |
| 9.20. | Estudio técnico y evaluación estructural del túnel de servicio de la Terminal Terrestre de Guayaquil | 26 |
| 9.21. | Adquisición de licencias para sistema operativo Windows, base de datos, ofimática y correo electrónico | 27 |
| 9.22. | Servicio de Certificación y Auditoria en la Norma ISO 9001:2015 | 28 |
| 9.23. | Sistema de Gestión Ambiental | 28 |
| 9.24. | Adquisición de Pintura y Mantenimiento | 30 |
| 9.25. | Proyecto de ordenanza para la reducción de tasas para Adultos Mayores y Personas con discapacidad. | 30 |
| 9.26. | Protección del Tap a 69kv que da servicio a las subestaciones principales de la TTG y Aeropuerto..... | 31 |
| 9.27. | PROYECTOS SOCIALES | 32 |
| 9.27.1. | Firma de convenio proyecto Valientes | 32 |
| 9.27.2. | Inauguración de Centro de atención especializado (AYNES) | 33 |
| 9.27.3. | Firma de convenio proyecto AYNES Fase 2 | 34 |
| 9.27.4. | Centro Especializado de Rehabilitación Física | 35 |
| 9.28. | ACTIVIDADES RECURRENTEs | 36 |
| 9.28.1. | Mantenimiento de estructura de edificio | 36 |
| 9.28.2. | Servicio de limpieza para las Terminales Terrestres | 40 |
| 9.28.3. | Servicio de mantenimiento de climatización | 40 |
| 9.28.4. | Servicio de mantenimiento de ascensores y escaleras | 41 |
| 9.28.5. | Mantenimiento eléctrico | 42 |
| 9.28.6. | Servicio de fumigación del edificio principal de las Terminales. | 43 |
| 9.28.7. | Servicio de mantenimiento hidrosanitario de la Terminal Terrestre de Guayaquil (TTG) y Terminal Terrestre Municipal Pascuales (TTMP) | 43 |
| 9.28.8. | Servicio de mantenimiento preventivo y correctivo del sistema de detección y alarma de la TTG y TTMP | 45 |
| 9.28.9. | Mantenimiento y cuidado de áreas verdes. | 46 |
| 9.28.10. | Actividades de Reciclaje | 46 |
| 10. | <i>Proyecto Terminal Terrestre Municipal Costa</i> | 46 |
| 11. | <i>PLAN DE REACTIVACIÓN ECONÓMICA Campañas y Eventos</i> | 50 |
| 11.1.1. | "TU NAVIDAD SOBRE RUEDAS" | 50 |
| 11.1.2. | "VACUNACIÓN" | 50 |
| 11.1.3. | Campaña: "POR UN FERIADO SEGURO" | 51 |
| 11.1.4. | "CAMBIO DE DIRECCIÓN CNE | 51 |
| 11.1.5. | "YO REGALO FELICIDAD" | 51 |
| 11.1.6. | Campaña "WIFI GRATIS"..... | 52 |

| | | |
|----------|---|----|
| 11.1.7. | "GUAYAQUIL LE DICE NO AL TRÁFICO DE FAUNA SILVESTRE" | 53 |
| 11.1.8. | "FERIA DE SALUD POR EL DÍA MUNDIAL DEL CORAZON" | 53 |
| 11.1.9. | "FERIA DE SALUD Y BIESTAR" | 54 |
| 11.1.10. | "LOS 10 MÁS BUSCADOS Y MENOS DONADOS" | 54 |
| 11.1.11. | "DÍA INTERNACIONAL DEL BASTÓN BLANCO" | 55 |
| 11.1.12. | "SOMOS UNA TERMINAL INCLUSIVA" | 55 |
| 11.1.13. | Campaña "TU NAVIDAD SOBRE RUEDAS" 2022 | 56 |
| 11.1.14. | Campaña "DESCUENTOS CON AMOR" | 56 |
| 11.1.15. | Campaña "DESCUENTOS CARNAVALEROS" | 57 |
| 11.1.16. | Campaña "SEMANA DE DESCUENTOS" | 57 |
| 11.1.17. | Campaña: "WEEKEND DESCUENTOS" | 58 |
| 11.1.18. | Campaña: "ABRIL DESCUENTOS A MIL" | 58 |
| 11.1.19. | Campaña "BATALLA DE DESCUENTOS" | 59 |
| 11.1.20. | Campaña: "DESCUENTOS PARA EL SUPER PAPÁ" | 59 |
| 11.1.21. | Campaña: "DESCUENTOS DE LOCURA" | 60 |
| 11.1.22. | Campaña: "DESCUENTOS GUAYACOS" | 60 |
| 11.1.23. | Campaña: "DESCUENTOS POR INDEPENDENCIA" | 61 |
| 11.1.24. | Campaña: "REBAJAS DE VERANO" | 61 |
| 11.1.25. | Campaña: "BLACK WEEKEND" | 62 |
| 11.2. | <i>Eventos</i> | 62 |
| 11.2.1. | SEKAI | 62 |
| 11.2.2. | ACCIÓN SOCIAL BANCO DE ALIMENTOS DIAKONIA | 63 |
| 11.2.3. | Música en vivo 4 de febrero 2022 | 64 |
| 11.2.4. | Evento Musical Homenaje al Ruseñor de América Julio Jaramillo | 65 |
| 11.2.5. | Evento de Música "Romance Ecuatoriano" | 65 |
| 11.2.6. | Feria Mercadito | 66 |
| 11.2.7. | Evento Música en vivo 18 de marzo 2022 | 66 |
| 11.2.8. | Evento Matrimonio Colectivo | 67 |
| 11.2.9. | Evento Día Mundial de Star Wars | 67 |
| 11.2.10. | Evento por el Día del Niño "TIKTOKEATE" | 68 |
| 11.2.11. | Evento "YO PINTO MIS DERECHOS" | 68 |
| 11.2.12. | Evento Música en vivo 17 de junio 2022 | 69 |
| 11.2.13. | Evento Música en vivo 24 de junio 2022 | 69 |
| 11.2.14. | Evento "CELEBRAMOS A PAPÁ EN EL CCT" | 70 |
| 11.2.15. | Evento: "YO PINTO MIS DERECHOS" | 70 |
| 11.2.16. | Evento Música en vivo 14 de julio 2022 | 71 |
| 11.2.17. | Show musical del Trio del Museo Popular | 71 |
| 11.2.18. | Evento Música en vivo 21 de julio 2022 | 72 |
| 11.2.19. | Evento Musical Policía Nacional | 72 |
| 11.2.20. | Evento nuevo uniforme Servidiez S.A. | 73 |
| 11.2.21. | Show musical Centro de Formación y Promoción Cultural | 73 |
| 11.2.22. | Evento Mes de las Artes | 74 |
| 11.2.23. | Evento Música en vivo 5 de agosto 2022 | 74 |
| 11.2.24. | Evento Body Paint | 75 |
| 11.2.25. | Evento Exposición de pinturas | 75 |
| 11.2.26. | Evento Teatro Vivientes y Museo Itinerante | 76 |
| 11.2.27. | Evento "TRIBUTO AL ROCK LATINO", | 76 |
| 11.2.28. | Concurso de pintura "LA TERMINAL EN MI VIDA" | 77 |
| 11.2.29. | Evento Día Mundial de la Fisioterapia | 77 |
| 11.2.30. | Evento Música en vivo 9 de septiembre 2022 | 78 |
| 11.2.31. | Evento "DÍA MUNDIAL DEL CHOCOLATE" | 78 |
| 11.2.32. | Evento Música en vivo 23 de agosto 2022 | 79 |
| 11.2.33. | Evento "FERIA DE CANTONES" | 79 |

| | | |
|----------|---|-----|
| 11.2.34. | Evento: TORNEO DE VIDEOJUEGOS FIFA 22" | 80 |
| 11.2.35. | Evento Música en vivo 23 de agosto 2022 | 80 |
| 11.2.36. | Música en vivo "TRIBUTA A LA MUSICA DEL AYER" | 80 |
| 11.2.37. | Evento "BODY FEST" | 81 |
| 11.2.38. | Evento "EXPOSICIÓN DE ESCULTURAS" | 82 |
| 11.2.39. | "FERIA DE ARTES LOJA" | 82 |
| | Evento: "FERIA DE ARTES LOJA" celebrado con la presencia de la Alcaldesa de Loja, Patricia Picoita Astudillo, promocionando la séptima edición del festival internacional de Artes Vivas Loja 2022, realizado el 20 de octubre de 2022..... | 82 |
| 11.2.40. | Show musical "CONCIERTO DE PASILLOS" | 83 |
| 11.2.41. | Show musical interpretado por personas no videntes | 83 |
| 11.2.42. | Evento Música en vivo 27 de octubre 2022 | 84 |
| 11.2.43. | Flashmob por Halloween..... | 84 |
| 11.2.44. | Evento: "DULCE O TRUCO" | 85 |
| 11.2.45. | Evento: "DECORACIÓN NAVIDEÑA CCT" | 85 |
| 11.2.46. | Evento: "ACTIVACIÓN MUNDIALISTA" | 86 |
| 11.2.47. | Evento: "ENTREGA DE SCOOTERS Y UNIFORMES" | 86 |
| 11.2.48. | Evento: "PARTIDO ECUADOR VS QATAR" | 87 |
| 11.2.49. | Evento: "PINTURA MURAL-DIBUJEMOS SONRISAS" | 87 |
| 11.2.50. | Evento Música en vivo 25 de noviembre 2022 | 88 |
| 11.2.51. | Evento: "PARTIDO ECUADOR VS PAISES BAJOS" | 88 |
| 11.2.52. | "LLEGADA DE PAPÁ NOEL AL CCT" | 89 |
| 11.2.53. | "DEVELAMIENTO DEL MURAL DIJUBEMOS SONRISAS" | 89 |
| 11.2.54. | Evento: "FOTO CON PAPÁ NOEL EN LA ESTACIÓN" | 89 |
| 11.2.55. | Evento Música en vivo 25 de noviembre 2022 | 90 |
| 11.2.56. | Evento: "ÁRBOL GIGANTE EXTERIOR CCT" | 90 |
| 11.3. | Eventos Internos | 92 |
| 12. | <i>Nuevos Servicios a la ciudadanía</i> | 96 |
| 12.1. | Centro de Equidad y Justicia "Amiga Ya No Estás Sola" (AYNES) | 96 |
| 12.2. | FISIOTERAPIA | 96 |
| 13. | <i>Nuevos Locales</i> | 97 |
| 13.1. | Fruit Coffee. | 97 |
| 13.2. | IL Cappo Di Mangi..... | 97 |
| 13.3. | Centro Virtual Banco del Pacífico | 97 |
| 13.4. | Isla Gastronómica: Sweet & Coffe | 98 |
| 13.5. | JAMASUTRA | 98 |
| 13.6. | SYF..... | 99 |
| 13.7. | FXA..... | 99 |
| 13.8. | Isla Gastronómica: Barista Café..... | 100 |
| 13.9. | Isla Gastronómica: Show Time | 100 |
| 13.10. | Vaca Purpura..... | 101 |
| 14. | <i>Ingresos de la Terminal</i> | 101 |
| 14.1. | Ingresos del periodo 2022..... | 101 |
| 14.2. | Ingresos del periodo 2012 - 2022 TTG – TTMP..... | 102 |

| | | |
|-------|---|-----|
| 15. | <i>Operación de la Terminal Terrestre</i> | 102 |
| 15.1. | Número de pasajeros atendidos en el periodo 2012 – 2021 | 102 |
| 15.2. | Evolución de Ingresos por Tasas en el periodo 2012-2022 | 104 |
| 15.3. | Consolidado de Ingresos por tasas y concesiones..... | 106 |
| 16. | <i>Situación Financiera y Presupuestaria</i> | 106 |
| 16.1. | Información financiera 2022..... | 106 |
| 16.2. | Indicadores Financieros | 110 |
| 16.3. | Ejecución Presupuestaria | 110 |
| 17. | <i>Cartera</i> | 111 |
| 18. | <i>Contratación Pública</i> | 113 |
| 19. | <i>Ley de Transparencia</i> | 117 |
| 20. | <i>Cumplimiento de Obligaciones Tributarias</i> | 118 |
| 20.1. | Obligaciones Tributarias..... | 118 |
| 21. | <i>Obligaciones laborales</i> | 120 |
| 22. | <i>Auditorias</i> | 122 |

FUNDACIÓN TERMINAL TERRESTRE DE GUAYAQUIL

INFORME DE RENDICION DE CUENTAS 2022

1. Antecedentes

La Fundación Terminal Terrestre de Guayaquil es una persona jurídica de derecho privado constituida mediante Acuerdo Ministerial No. 5519 expedido el 1 de febrero de 2002 por el Subsecretario de Bienestar Social del Litoral, el cual junto con el estatuto social de la Fundación mediante fue elevado a Escritura Pública el 11 de febrero de 2003.

De conformidad con el artículo tercero de los estatutos, tiene como fin conseguir la transformación, mejoramiento, administración y mantenimiento de la Terminal Terrestre de Guayaquil, o nuevas terminales, paradas de ruta o estaciones satélites en la ciudad, de considerarse necesario; y, en ambos casos, en forma directa o a través de las personas naturales o jurídicas con las cuales ella contrate.

La Terminal Terrestre de Guayaquil, es considerada un centro logístico a nivel nacional, cuenta con una superficie de 137,060 m² y un área de construcción de 174,528 m²; es la más grande de Latinoamérica, contiene un importante centro comercial en el cual realizan sus operaciones 124 locales comerciales, 143 islas interiores y exteriores, 6 agencias bancarias, 2 supermercados y 2 megatiendas. El Sistema de Terminales Terrestres ofrece rutas intraprovinciales, interprovinciales e internacionales a través de noventa cooperativas que llegan y salen, desde y hacia todas las provincias del Ecuador. A diario, a raíz de la emergencia sanitaria por la que atravesó el país durante el 2020 y 2021, a diario, reciben en promedio 125,000 personas, de las cuales alrededor de 45,000 son viajeros que salen de Guayaquil hacia diferentes ciudades y provincias del país, mientras que las 80,000 personas restantes llegan de viaje desde otras ciudades o visitan el centro comercial.

Actualmente circulan 15,000,000 millones de pasajeros al año. Además de 1,100,000 buses que hacían uso de los andenes, más de 3,200,000 vehículos en sus parqueos de particulares y cargas y encomiendas y alrededor de 2,300,000 taxis y camionetas.

2. Nueva Planificación Estratégica

Durante el 2022 se aprobó una nueva planificación estratégica cuyos principales ejes son la inclusividad, sostenibilidad, responsabilidad social, capital humano, innovación, mayor posicionamiento del centro comercial y el fortalecimiento de la autogestión.

3. Misión

Ser un referente a nivel de América Latina bajo un modelo de sostenibilidad, inclusión y autogestión.

4. Visión

Facilitar una experiencia integral de viajes y compras.

5. Valores

- **RESPECTO** – Propiciamos un entorno de apertura y confianza, reconociendo y valorando las cualidades y defectos de cada uno de nuestros colaboradores.
- **INTEGRIDAD** – Nuestras decisiones y actuaciones están alineadas con el propósito, la misión, visión y valores de la Fundación.
- **TRABAJO EN EQUIPO** – Coordinamos, colaboramos y nos comprometemos a cumplir los objetivos comunes.
- **APRENDIZAJE CONTINUO** - Apoyamos y desafiamos a nuestros colaboradores a ser mejores y potenciar sus capacidades, a través de un aprendizaje constante para poder adaptarse a los cambios que se puedan producir en el futuro.
- **VOCACIÓN DE SERVICIO** - Satisfacer con rapidez las necesidades de nuestros colaboradores usuarios y visitantes.

6. Política de Seguridad

Fundación Terminal Terrestre de Guayaquil, dedicada a las actividades de construcción, administración y mantenimiento del Terminal Terrestre de la ciudad de Guayaquil, asigna los medios y recursos necesarios y disponibles, para lograr y mantener condiciones de trabajo seguros y

saludables, de conformidad con las normativas de seguridad y salud inherentes a sus actividades, garantizando la mejora continua en sus diferentes procesos.

Fundación Terminal Terrestre de Guayaquil, establece la difusión, implementación, documentación y revisión periódica de la presente política.

7. Objetivos Estratégicos Institucionales

7.1. Convertir a los terminales terrestres en sostenibles, inclusivos y enfocados en el bienestar social.

Las Terminales Terrestres tienen como prioridad satisfacer las necesidades de sus usuarios, planteando un equilibrio entre lo social, económico y ambiental. Para esto, se busca adecuar las instalaciones para garantizar el acceso y uso en igualdad de condiciones, con seguridad y autonomía para las personas vulnerables; así como la prestación de servicios sociales gratuitos acorde con las prioridades de sus viajeros y visitantes.

Además, promover la implementación de un sistema de gestión ambiental que contribuya a la responsabilidad social corporativa de la entidad.

7.2. Contribuir a la calidad de vida y sentido de pertenencia de los colaboradores de la FTTG.

La calidad de vida es un objetivo al que la Fundación Terminal Terrestre apunta, en un afán de mejorar los factores a nivel individual y organizacional de su capital humano, logrando de esta manera el sentido de pertenencia, compromiso y motivación para alcanzar los objetivos estratégicos planteados.

7.3. Generar recursos que permitan mantener la FTTG bajo el esquema de autogestión.

La Fundación Terminal Terrestre de Guayaquil tiene el potencial y la capacidad de generar sus propios recursos a través de las diversas fuentes de ingresos como son: tasas, alícuotas y alquiler de espacios publicitarios, entre otros. Con la actualización y socialización de las

políticas de concesión de locales comerciales y cooperativas de transporte, acompañada de una gestión de cobranza más eficiente y la habilitación de nuevos canales de recaudación se busca incrementar los recursos institucionales. Lo anterior con el objetivo de poder reinvertir estos recursos en el cumplimiento de sus fines estatutarios, esto es, construir, administrar y dar mantenimiento a las Terminales Terrestres de la ciudad.

7.4. Posicionar la imagen del Centro Comercial Terminal.

Construir una identidad del Centro Comercial Terminal es clave para lograr la fidelización de nuestros clientes, por este motivo se ha planteado la implementación de la política de imagen corporativa y la ejecución de campañas publicitarias innovadoras que conecten con la cultura de nuestros compradores.

7.5. Innovar la infraestructura física y tecnológica para lograr una experiencia integral de viajes y compras

Con el fin de mantener los Terminales Terrestres de Guayaquil como los mejores del Ecuador y como referente a nivel de Sudamérica es necesario ejecutar procesos innovadores de mejora continua tanto internos como externos. La experiencia de los viajeros debe ser comparable a la que se vive en terminales internacionales, de tal manera que la comodidad, la seguridad, y servicio deben ser los atributos por considerar.

8. Objetivo Específicos

8.1. Convertir a las terminales terrestres en sostenibles, inclusivas y enfocada en el bienestar social.

8.2. Contribuir a la calidad de vida y sentido de pertenencia de los colaboradores de la FTTG.

8.3. Generar recursos que permitan mantener la FTTG bajo un modelo de autogestión.

8.4. Posicionar la imagen del Centro Comercial Terminal

8.5. Innovar la infraestructura física y tecnológica para lograr una experiencia integral de viajes y compras

9. Proyectos

9.1. Pintura Integral a nivel y en altura de las instalaciones Interiores y exteriores de la Terminal Terrestre de Guayaquil (TTG) y la Terminal Terrestre Municipal Pascuales (TTMP)

La Fundación Terminal Terrestre con el objetivo de efectuar actividades correctivas a la pintura existente de las instalaciones de la TTG y TTMP, suscribió el contrato Nro. FTTG-006-2022; "PINTURA INTEGRAL A NIVEL Y EN ALTURA DE LAS INSTALACIONES INTERIORES Y EXTERIORES DE LA TERMINAL TERRESTRE DE GUAYAQUIL-TTG Y LA TERMINAL TERRESTRE MUNICIPAL PASCUALES-TTMP", mejorando su imagen para que la operación se brinde en un ambiente de trabajo, bajo los requerimientos de funcionalidad, seguridad y salud ocupacional.

El proyecto se llevó a cabo a partir del 01 de abril de 2022 y tuvo una duración de 30 días.

Ilustración Nro. 1

Pintura integral de las instalaciones de la Terminal Terrestre de Guayaquil



Fuente: Fundación Terminal Terrestre de Guayaquil

Ilustración Nro. 2

Pintura integral de las instalaciones de la Terminal Terrestre Pascuales

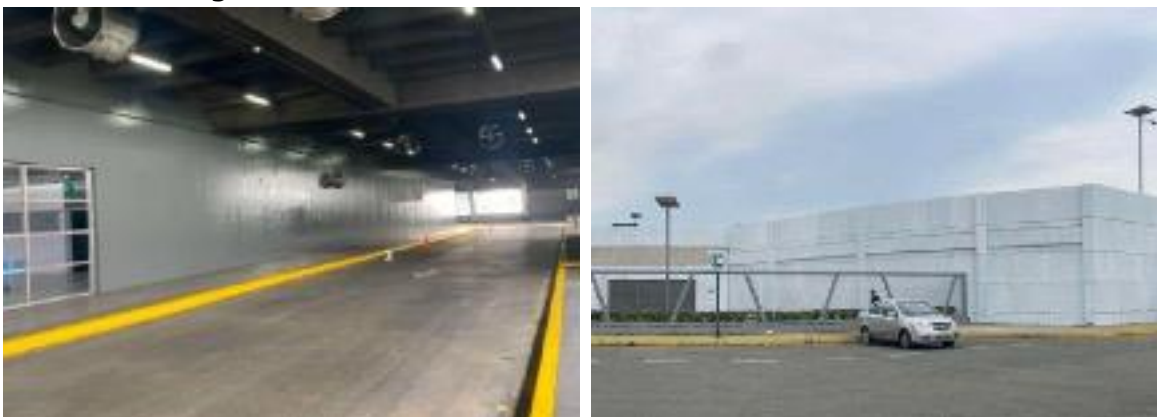

Fuente: Fundación Terminal Terrestre de Guayaquil

9.2. Construcción y Restauración de Topes Vehiculares y Aceras de la Terminal Terrestre de Guayaquil

Con fecha 17 de diciembre de 2021, se suscribe el contrato FTTG-021-2021 "CONSTRUCCIÓN Y RESTAURACIÓN DE TOPES VEHICULARES Y ACERAS EN LA TERMINAL TERRESTRE DE GUAYAQUIL", cuyo principal objetivo fue el de construir y efectuar la restitución de los topes y aceras del playón de buses y parqueo de vehículos particulares en la Terminal Terrestre de Guayaquil (TTG); todo esto, con el fin de mantener en óptimo estado y mejorar la operación de estas zonas. Este contrato fue en los primeros meses de 2022, culminando en el mes de febrero del 2022.

Ilustración Nro. 3

Construcción y Restauración de Topes Vehiculares y Aceras



Fuente: Fundación Terminal Terrestre de Guayaquil

9.3. Repotenciación, servicio de mantenimiento de los torniquetes instalados de la Terminal Terrestre de Guayaquil (TTG) y en la Terminal Terrestre Municipal Pascuales (TTMP)

En 2022, se suscribió el contrato Nro. FTTG-008-2022: "REPOTENCIACIÓN, SERVICIO DE MANTENIMIENTO DE LOS TORNIQUETES INSTALADOS EN LA TERMINAL TERRESTRE DE GUAYAQUIL (TTG) Y EN LA TERMINAL TERRESTRE MUNICIPAL PASCUALES (TTMP)", con el objetivo de evitar aglomeraciones en las zonas de torniquetes, ya que en muchas ocasiones por desconocimiento de los pasajeros de como ubicar el ticket de tasa sobre las lectoras tarda mucho tiempo para que el torniquete ejecute la acción de apertura o bloqueo.

El proyecto se llevó a cabo a partir del 27 de abril del 2022 y tendrá una duración de 1200 días y beneficia a un promedio de 1,350,000 viajeros por mes que hacen uso de los torniquetes en las Terminales Terrestres de Guayaquil.

Ilustración Nro. 4

Repotenciación y mantenimiento de los torniquetes en TTG y TTMP



Fuente: Fundación Terminal Terrestre de Guayaquil

9.4. Adquisición de Equipos para repotenciación de hardware en los parqueos de la FTTG

En el año 2022, se suscribió el contrato Nro. FTTG-009-2022: "ADQUISICIÓN DE EQUIPOS PARA REPOTENCIACIÓN DE HARDWARE EN LOS PARQUEOS DE LA FTTG, INCLUYE DOTACIÓN DE REPUESTOS, SERVICIOS DE IMPLEMENTACIÓN, HORAS DE DESARROLLO BAJO DEMANDA Y MANTENIMIENTO PREVENTIVO Y CORRECTIVO DE LOS PARQUEOS EXISTENTES EN LA TERMINAL TERRESTRE DE GUAYAQUIL Y

LA TERMINAL TERRESTRE MUNICIPAL PASCUALES”, con el objetivo de renovar los equipos que actualmente se encuentran instalados en los parqueos de la Institución; adicionalmente, extender la vida útil de los equipos y de mantener la continuidad de las operaciones.

El proyecto se llevó a cabo a partir del 16 de mayo de 2022 y tendrá una duración de 1095 días, beneficiando a un promedio de 450,000 usuarios que de manera mensual hacen uso de los parqueos.

Ilustración Nro. 5
Equipos para repotenciación de parqueo



Fuente: Fundación Terminal Terrestre de Guayaquil

9.5. Remodelación de las baterías sanitarias de atención al público del edificio principal de la Terminal Terrestre de Guayaquil

En 2022, se suscribió el contrato Nro. FTTG-019-2022: “REMODELACIÓN DE LAS BATERÍAS SANITARIAS DE ATENCIÓN AL PÚBLICO DEL EDIFICIO PRINCIPAL DE LA TERMINAL TERRESTRE DE GUAYAQUIL”, con el objetivo de reformar el diseño arquitectónico interno y externo de las baterías sanitarias para que la Terminal Terrestre de Guayaquil pueda proporcionar un servicio mejorado a los viajeros y visitantes que recorren las instalaciones y obtener la satisfacción de los usuarios; además, de reemplazar los equipos sanitarios existentes con tecnología ecológica mejorada, autosustentable y de excelente calidad para garantizar su durabilidad.

El proyecto se llevó a cabo a partir del 28 de julio del 2022 y tendrá una duración de 270 días.

Al contrato se le concedió una prórroga por 90 días en noviembre del 2022 el cual fue debidamente justificado ya que no podían entregar la totalidad de los materiales/equipos, específicamente los materiales cerámicos por el retraso de los proveedores en su importación. Su ejecución se iniciaría el 4 de febrero del 2023.

A la fecha de la emisión de este informe ya se tiene en las bodegas de la Fundación Terminal Terrestre de Guayaquil, la grifería, fluxómetros, accesorios, sanitarios y urinarios que son parte del proyecto.

Ilustración Nro. 6
Remodelación de las baterías sanitarias en la TTG



Fuente: Fundación Terminal Terrestre de Guayaquil

9.6. Restauración de la señalización informativa existente, adquisición de señalética informativa y de seguridad

En 2022, se suscribió el contrato Nro. FTTG-017-2022: "RESTAURACIÓN DE LA SEÑALIZACIÓN INFORMATIVA EXISTENTE, ADQUISICIÓN DE SEÑALETICA INFORMATIVA Y DE SEGURIDAD INCLUIDA LA PROVISIÓN E IMPLEMENTACIÓN DE SEÑALETICA DE MOVILIDAD Y BRAILLE PARA NO VIDENTES, PARA DISTANCIAMIENTO SOCIAL, PARA ZONA DE ALMACENAMIENTO DE DESECHOS PELIGROSOS, PARA EL INTERIORISMO DE LOS BAÑOS Y PARA LA OPERACIÓN EN LAS TERMINALES TERRESTRES DE GUAYAQUIL-TTG Y MUNICIPAL PASCUALES-TTMP", con el objetivo de

contar con señalética interior y exterior en la Terminal Terrestre de Guayaquil, así como con la implementación de un nuevo medio de señalización para la movilidad inclusiva de las personas no videntes que utilizarán las instalaciones de la TTG y TTMP y así, con el fin de brindar un servicio adecuado al público en general.

El proyecto se llevó a cabo a partir del 26 de julio del 2022 y tuvo una duración de 60 días.

Ilustración Nro. 7

Restauración y adquisición de la señalización informativa en la TTG



Fuente: Fundación Terminal Terrestre de Guayaquil

9.7. Adquisición de 6,600 rollos térmicos de 79 X 120mm y 11,300 rollos térmicos de 80 X 80mm

En el año 2022, se suscribió el contrato Nro. FTTG-018-2022: "ADQUISICIÓN DE 6,600 ROLLOS TÉRMICOS DE 79 X 120 MM, Y 11,300 ROLLOS TÉRMICOS DE 80 X 80 MM", con el objetivo de realizar la contratación directa de una Compañía Administración de Fondos y Fideicomisos por consultoría para la administración de un fideicomiso, cuya constituyente será la Fundación Terminal Terrestre de Guayaquil.

El proyecto se llevó a cabo a partir del 27 de julio de 2022 y tuvo una duración de 30 días.

Ilustración Nro. 8

Adquisición de rollos térmicos



Fuente: Fundación Terminal Terrestre de Guayaquil

9.8. Adquisición de luminarias tipo LED para la Terminal Terrestre de Guayaquil Dr. Jaime Roldós Aguilera

En 2022, se suscribió el contrato Nro. FTTG-022-2022: "ADQUISICIÓN DE LUMINARIAS TIPO LED PARA LA TERMINAL TERRESTRE DE GUAYAQUIL DR. JAIME ROLDÓS AGUILERA", con el objetivo de comprar luminarias LED y, así, conseguir ahorro energético y económico gracias a la implementación de esta tecnología. De esta forma, se podrá disminuir insectos en las áreas externas, disminuir calor en las áreas internas y, por último, se podrá actualizar y modernizar el sistema eléctrico a nivel de luces de toda FTTG.

El proyecto se llevó a cabo a partir del 17 de agosto del 2022 y tuvo una duración de 90 días.

Ilustración Nro. 9

Adquisición de luminarias tipo LED para la TTG



Fuente: Fundación Terminal Terrestre de Guayaquil

9.9. Ejecución del plan de manejo ambiental de la Terminal Terrestre Municipal Pascuales, periodo 2022 -2023

El 22 de julio de 2022, se suscribió el contrato No. FTTG-015-2022: "EJECUCIÓN DEL PLAN DE MANEJO AMBIENTAL DE LA TERMINAL TERRESTRE MUNICIPAL PASCUALES, PERIODO 2022-2023", mismo que entró en vigor desde el 22 de agosto del año en mención, con un plazo de 365 días, con el objetivo de verificar el cumplimiento del Plan de Manejo Ambiental y de la normativa ambiental vigente, así como de las condicionantes implícitas en el Registro Ambiental de la TTMP.

Acciones realizadas

- Recolección de información y análisis de los documentos existentes, utilizando en una guía de verificación para sistematizar la información ambiental.
- Recolección de información secundaria: legislación ambiental aplicable y vigente, bibliografía, indicadores referenciales.
- Toma de fotografías.
- Evaluación técnica de los resultados de los análisis de los Informes de Calidad de Agua de la Planta de Tratamiento de Aguas Residuales y cumplimiento del PMA.
- Verificación y comparación de la información.
- Reuniones de evaluación y análisis de datos e información recolectada.
- Compilación de verificables en función a las medidas ambientales del PMA
- Capacitaciones
- Inspecciones semanales
- Entrega de informes mensuales donde se denotan todas las actividades

Ilustración Nro. 10

Ejecución del plan de manejo ambiental de la TTMP



Fuente: Fundación Terminal Terrestre de Guayaquil

9.10. Estudio de mercado para levantamiento de información en los centros comerciales, para el Centro Comercial Terminal

En 2022, se suscribió el contrato No. FTTG-020-2022: "ESTUDIO DE MERCADO PARA LEVANTAMIENTO DE INFORMACIÓN EN LOS CENTROS COMERCIALES PARA EL CENTRO COMERCIAL TERMINAL", con el objetivo de realizar un levantamiento de información de mercado respecto a los valores de mercado del VIC (Valor Inicial de Concesión), VMC (Valor Mensual de Concesión), alícuotas ordinarias y extraordinarias; así como también las condiciones o parámetros de concesión y/o arriendo con la finalidad de contar con información necesaria para que la FTTG pueda establecer los nuevos valores para ser aplicados en las próximas subastas de locales comerciales, gastronómicos del Centro Comercial Terminal.

El proyecto se llevó a cabo a partir del 29 de julio del 2022 y tuvo una duración de 90 días.

Ilustración Nro. 11 Estudio de Mercado de Centros Comerciales

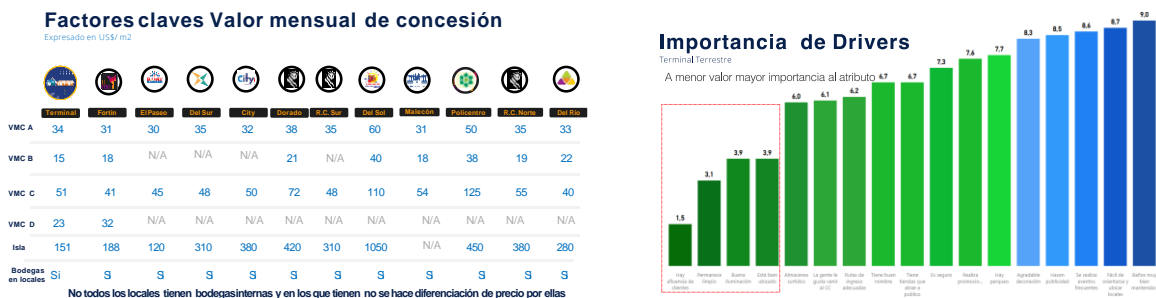

Fuente: Fundación Terminal Terrestre de Guayaquil

9.11. Ejecución del plan de manejo ambiental de la Terminal Terrestre de Guayaquil, periodo 2022 – 2023

El 26 de julio de 2022, se suscribió el contrato No. FTTG-016-2022: "EJECUCIÓN DEL PLAN DE MANEJO AMBIENTAL DE LA TERMINAL TERRESTRE DE GUAYAQUIL, PERIODO 2022-2023", mismo que entró en vigor desde el 22 de agosto del año en mención, con un plazo de 365 días con el objetivo de ejecutar y cumplir el Plan de Manejo Ambiental de la Terminal Terrestre de Guayaquil, a fin de cumplir con la normativa

ambiental vigente y con el Registro Ambiental emitido por la Autoridad Ambiental Competente.

Ilustración Nro. 12

Ejecución del plan de manejo ambiental de la TTG



Fuente: Fundación Terminal Terrestre de Guayaquil

9.12. Contratación de seguridad para la Terminal Terrestre de Guayaquil y la Terminal Terrestre Municipal Pascuales

En 2022, se suscribió el contrato Nro. FTTG-023-2022: "CONTRATACIÓN DE 27 PUESTOS DE GUARDIAS DE 24 HORAS Y 18 PUESTOS DE GUARDIAS DE 12 HORAS PARA LA TERMINAL TERRESTRE DE GUAYAQUIL, 4 PUESTOS DE 24 HORAS Y 4 PUESTOS DE 12 HORAS PARA LA TERMINAL TERRESTRE MUNICIPAL PASCUALES", con el objetivo de aumentar la seguridad para las personas, bienes, instalaciones, la información e imagen de la Terminal Terrestre de Guayaquil y Terminal Terrestre Municipal Pascuales.

El proyecto se llevó a cabo a partir del 7 de septiembre del 2022 y tendrá una duración de 365 días.

Así también, se gestionó la suscripción de un contrato complementario al contrato del servicio de seguridad existente, por 4 puestos de guardias adicionales de 24 horas, para formar el grupo de reacción, mismo que fue suscrito el 10 de noviembre del 2022.

Ilustración Nro. 13

Servicio de seguridad para las Terminales Terrestres de Guayaquil



Fuente: Fundación Terminal Terrestre de Guayaquil

9.13. Consultoría para la definición de estudios técnicos orientados a la implementación del nuevo centro de datos de la FTTG

En el año 2022, se suscribió el contrato Nro. FTTG-021-2022: "CONSULTORÍA PARA LA DEFINICIÓN DE ESTUDIOS TÉCNICOS ORIENTADOS A LA IMPLEMENTACIÓN DEL NUEVO CENTRO DE DATOS DE LA FTTG", con el objetivo de definir estudios técnicos orientados a la implementación del nuevo centro de datos de la FTTG; es decir, realizar el análisis sobre el espacio físico, conexiones, sistemas, componentes y equipamiento necesario para garantizar la continuidad de las operaciones y de los servicios de la FTTG considerando, además, la escalabilidad/crecimiento a futuro.

La presente consultoría corresponde a la primera fase del proyecto de implementación del nuevo Centro de Datos de la FTTG, misma que tuvo como objetivo el poder contar con Estudios Técnicos especializados con base en la realidad del edificio y la operación de la Terminal Terrestre de Guayaquil.

El proyecto se llevó a cabo a partir del 30 de agosto de 2022 y tuvo una duración de 65 días.

Este proceso se lo realiza en alineación a las recomendaciones del informe de contraloría de la auditoría a los Estados financieros 2015, 2016 y 2017.

Ilustración Nro. 14

Estudios técnicos para implementación del nuevo centro de datos

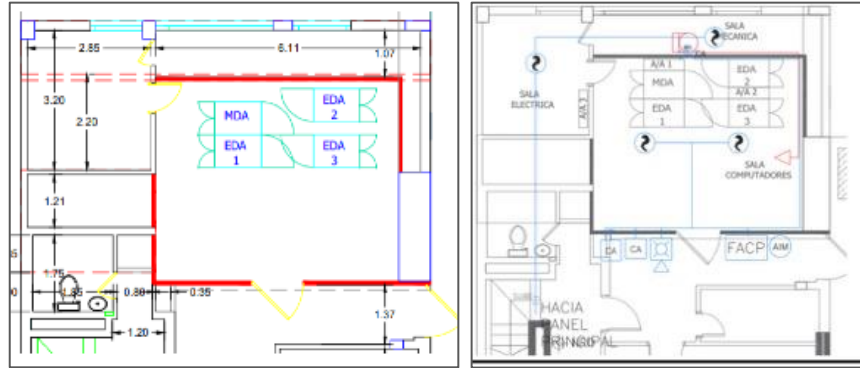

Fuente: Fundación Terminal Terrestre de Guayaquil

9.14. Consultoría para soporte, actualización y mantenimiento del sistema de gestión administrativo/contable ERP

La consultoría “Soporte, actualización y mantenimiento del sistema de Gestión Administrativa / Contable ERP”, contratación directa R1-CDC-FTTG-008-2022, contrato suscrito el 8 de septiembre de 2022 por \$ 33.905,13 con MAINT S.A., con un plazo de 365 días a partir de la suscripción del contrato, que deberá incluir el mantenimiento de la misma para su funcionamiento, además del soporte y actualizaciones en caso de requerirse que permitan a la Fundación Terminal Terrestre de Guayaquil dar continuidad del servicio a los usuarios internos y/o externos en temas relacionados a la operativa, optimización y ajustes de las funcionalidades del sistema.

Ilustración Nro. 15

Soporte y mantenimiento del sistema administrativo/contable ERP

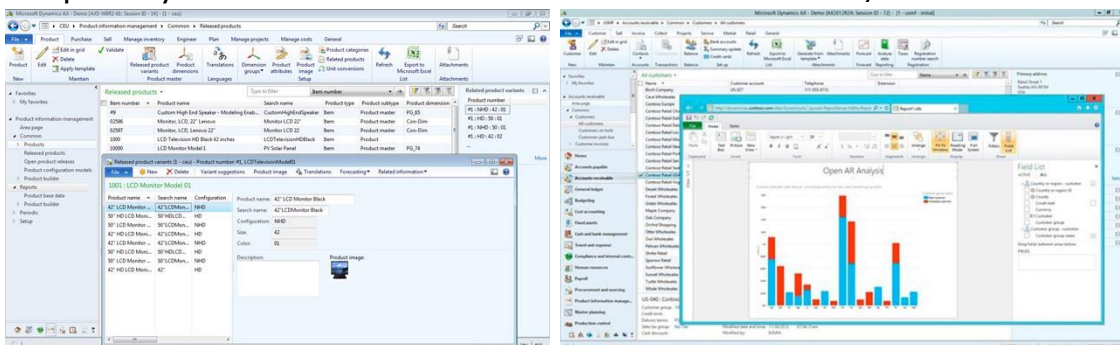

Fuente: Fundación Terminal Terrestre de Guayaquil

9.15. Gestión Integral para la Obtención de la Certificación de Carbono Neutro de la Fundación Terminal Terrestre de Guayaquil

El 12 de septiembre de 2022 se suscribió el contrato No. FTTG-025-2022: "GESTIÓN INTEGRAL PARA LA OBTENCIÓN DE LA CERTIFICACIÓN DE CARBONO NEUTRO DE LA FUNDACIÓN TERMINAL TERRESTRE DE GUAYAQUIL DE ACUERDO A LAS NORMAS INTE/ISO14064-1-2019 E INTE B5:2020, PARA EL PERIODO 2021", con un plazo de 365 días, con el objetivo de mantener el Aval de Carbono Neutro en las oficinas administrativas de la Terminal Terrestre de Guayaquil y de la Terminal Terrestre Municipal Pascuales.

Acciones realizadas

- Reuniones de seguimiento y coordinación de actividades
- Capacitación sobre el marco en el que se desarrolla el proceso de carbono neutralidad sobre diseño y armado de los inventarios de Gases de Efecto Invernadero y sobre los requisitos para llegar al carbono neutralidad.
- Reporte de emisiones de GEI y cálculo de incertidumbres 2021
- Entrega de informes mensuales con las actividades

Ilustración Nro. 16

Gestión Integral para la Obtención de la Certificación de Carbono Neutro



Fuente: Fundación Terminal Terrestre de Guayaquil

9.16. Servicio de capacitación para el personal administrativo y operativo

Con fecha 12 de octubre del 2022, el Econ. Klider Campos West, en calidad de Delegado del Gerente General, suscribe el Contrato Nro. FTTG-027-2022: "Servicio de Capacitación para el Personal de Administrativo y Operativo de La Fundación Terminal Terrestre de Guayaquil, como Parte del Plan de Capacitación 2022" con el proveedor José Fernando Morán Zambrano, a fin de dar cumplimiento a lo establecido en el Art. 198 del Reglamento a la LOSEP referente a la planificación de la formación y capacitación de los servidores, en el que se establece que "Las UATH serán las responsables de la capacitación programada anualmente...".

En consecuencia, se ejecutaron capacitaciones en las siguientes áreas: Atención al cliente, Compras Públicas manejo del portal del SERCOP, Marketing digital y relaciones públicas, Jardinería, Marketing estratégico, Planificación estratégica e indicadores de gestión, Análisis de datos de auditoría, Técnicas de Resolución de Conflictos, Mejores prácticas en la auditoría gubernamental, Cobranzas para cajeros, Capacitación en procedimientos internos, Nómina, Taller especializado en redacción y ortografía, Manejo de desechos no peligrosos, peligrosos y especiales, Logística de transporte, Ética Laboral, Norma ISO 9001:2015, Gestión documental y organización de archivos, Derecho Constitucional y Derecho administrativo, Fundamentos de la auditoría gubernamental (para no auditores) y actualización de Normativa Laboral.

Ilustración Nro. 17

Servicio de capacitación para el personal administrativo y operativo



Fuente: Fundación Terminal Terrestre de Guayaquil

9.17. Servicio de transporte para personal operativo

Servicio de transporte para personal operativo de régimen código de trabajo de la fundación terminal terrestre de guayaquil que realice turnos rotativos

Con fecha 23 de noviembre del 2022 se publica el proceso SIE-FTTG-013-2022, para la contratación del servicio de transporte consiste en facilitar el traslado de los trabajadores desde su lugar de trabajo hasta su domicilio y viceversa, de manera segura, cubriendo el turno de ingreso 06:00 en la Terminal Terrestre de Guayaquil y turno de ingreso 05:00 en la Terminal Terrestre Municipal Pascuales.

Considerando que la Terminal Terrestre opera las 24 horas y el tipo de servicio que presta la Institución, siempre existirán horarios de trabajo en los cuáles el acceso al servicio de transporte público es un poco restringido, por lo tanto, la FTTG procura garantizar los servicios de transporte del personal desde sus domicilios hasta su lugar de trabajo, principalmente en los horarios que no cuenten con acceso al servicio de transporte público con la finalidad de proporcionar a los trabajadores un medio un poco más seguro de traslado.

9.18. Consultoría para cálculo actuarial

La consultoría "Cálculo Actuarial", contratación directa R3-CDC-FTTG-007-2022, contrato suscrito el 26 de septiembre de 2022 por 180 días desde su suscripción por \$ 5.770,00, con la COMPAÑÍA CONTADORES, AUDITORES, ASESORES ACTUARIALES COOFIA S.A. El mismo se encuentra en ejecución de contrato, se ha recibido el primer informe de estudio actuarial por los períodos 2019, 2020 y 2021. El segundo informe de estudio actuarial del período 2022 se encuentra en revisión previo la solicitud de suscripción de Acta Entrega Recepción y pago.

9.19. Adquisición de mobiliario para el mezzanine del patio de comidas de la Terminal Terrestre de Guayaquil (TTG)

La Fundación Terminal Terrestre con el objetivo de suministrar el mobiliario suficiente para el Mezzanine del patio de comidas de la TTG para mejorar el entorno interior y brindar servicios de buena calidad a los

usuarios de la TTG, con fecha 28 de noviembre del 2022, se firmó el contrato FTTG-017-2021 para la Adquisición del mobiliario del patio de comidas con fecha 28 de noviembre de

Ilustración Nro. 18

Adquisición de mobiliario para el mezzanine del patio de comidas



Fuente: Fundación Terminal Terrestre de Guayaquil

9.20. Estudio técnico y evaluación estructural del túnel de servicio de la Terminal Terrestre de Guayaquil

La Fundación Terminal Terrestre con el objetivo de realizar un análisis integral que permita de forma detallada identificar los problemas estructurales y de filtraciones en el túnel de servicio del TTG y el sector de pavimento sobre su eje longitudinal, adjudica el contrato para este estudio el 05 de diciembre del 2022.

El objetivo principal, es realizar un análisis integral que permita de forma detallada identificar los problemas estructurales y de filtraciones en el túnel de servicio del TTG y el sector de pavimento sobre su eje longitudinal. Además, se requiere del Consultor el planteamiento de soluciones a los problemas que se encuentren y controlar de esta manera los defectos producidos por el desgaste propio y de la vida útil de los elementos estructurales y de protección de las edificaciones.

Ilustración Nro. 19

Estudio técnico y evaluación estructural del túnel de servicio de la TTG

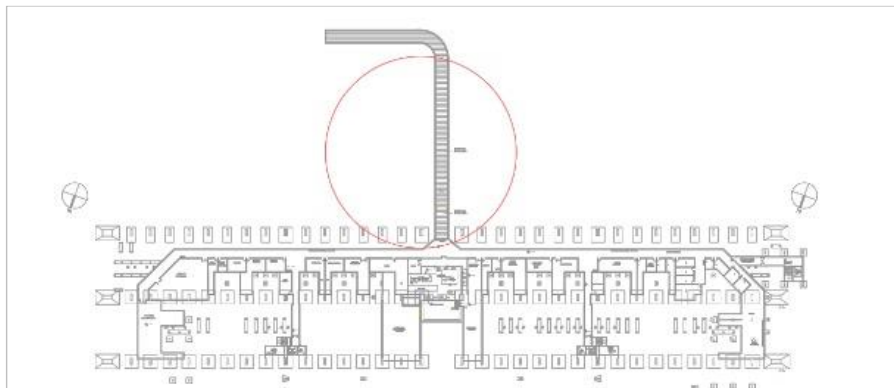

Fuente: Fundación Terminal Terrestre de Guayaquil

9.21. Adquisición de licencias para sistema operativo Windows, base de datos, ofimática y correo electrónico

En el año 2022, se publicó en el portal del Sercop el proceso "ADQUISICIÓN DE LICENCIAS PARA SISTEMA OPERATIVO WINDOWS, BASE DE DATOS, OFIMÁTICA Y CORREO ELECTRÓNICO".

Con fecha 23 de diciembre 2022 mediante RESOLUCIÓN No. 223-GGFTTG-2022 se resuelve: ADJUDICAR a la compañía AKROS CIA. LTDA., el proceso de SUBASTA INVERSA ELECTRÓNICA Nro. R2-SIE-FTTG-011-2022: "ADQUISICIÓN DE LICENCIAS PARA SISTEMA OPERATIVO WINDOWS, BASE DE DATOS, OFIMÁTICA Y CORREO ELECTRÓNICO", por un plazo de ejecución de SETECIENTOS CUARENTA Y CINCO (745) DÍAS CALENDARIOS CONTADOS A PARTIR DE LA NOTIFICACIÓN DE DISPONIBILIDAD DEL ANTICIPO.

El contrato FTTG-001-2023 de la SUBASTA INVERSA ELECTRÓNICA Nro. R2-SIE-FTTG-011-2022: "ADQUISICIÓN DE LICENCIAS PARA SISTEMA OPERATIVO WINDOWS, BASE DE DATOS, OFIMÁTICA Y CORREO ELECTRÓNICO" fue suscrito el 17 de enero del 2023.

Este proceso se lo realiza en alineación a las recomendaciones del informe de contraloría de la auditoría a los Estados financieros 2015, 2016 y 2017.

Ilustración Nro. 20

Adquisición de licencias para sistema operativo y ofimática



Fuente: Fundación Terminal Terrestre de Guayaquil

9.22. Servicio de Certificación y Auditoría en la Norma ISO 9001:2015

En virtud de la aprobación del “Estatuto por Procesos de la FTTG” el 15 de agosto de 2022, la administración de este proceso interno y de su respectivo contrato, con No. FTTG-007-2021: “SERVICIO DE CERTIFICACIÓN Y AUDITORIA EN LA NORMA ISO 9001:2015 PARA EL ÁREA ADMINISTRATIVA Y OPERATIVA DE LA FUNDACIÓN TERMINAL TERRESTRE DE GUAYAQUIL”, pasó a ser administrado por la Dirección de Planificación, Control y Mejora Continua de la FTTG.

Ilustración Nro. 21

Certificación y Auditoría en la Norma ISO 9001:2015



Fuente: Fundación Terminal Terrestre de Guayaquil

9.23. Sistema de Gestión Ambiental

El Programa de Sistema Gestión Ambiental (PSGA), es un instrumento de planificación que parte de un diagnóstico de las actividades de la institución y sus correspondientes aspectos ambientales incluyendo aquellos relacionados con la temática de cambio climático y uso eficiente de la energía.

El esquema del Programa de Sistema Gestión Ambiental (PSGA), aplicado a la Fundación Terminal Terrestre de Guayaquil, creado a corto plazo en el presente año, ha permitido crear un compromiso ambiental a nivel de institución, dando pauta para el siguiente año la elaboración y creación de un PSGA y de esta manera abrir el abanico de posibilidades de proyectos y programas ambientales. En esta última parte es necesario comunicar los resultados obtenidos a nivel interno de la institución.

Se ha desarrollado un documento que contiene un esquema del Programa de Sistema de Gestión Ambiental aplicable para las actividades de la Fundación Terminal Terrestre de Guayaquil, adicionalmente con la conformación de una mesa de trabajo con objetivo a ser el comité institucional ambiental, y lo más relevante que se ha podido identificar que las acciones que se realizan en la FTTG tienen objetivos de sistema de gestión ambiental, que solo deben estar encaminadas a un solo programa, es decir existen las herramientas para la oportunidad de mejora continua.

Ilustración Nro. 22

Esquema del Programa de Sistema Gestión Ambiental (PSGA)



Fuente: Fundación Terminal Terrestre de Guayaquil

Ilustración Nro. 23

Principales ejes del Sistema de Gestión Ambiental



Fuente: Fundación Terminal Terrestre de Guayaquil

9.24. Adquisición de Pintura y Mantenimiento

La Fundación Terminal Terrestre con el fin de obtener los materiales y herramientas necesarias para que el personal operativo de la Dirección de Servicios Institucionales de la FTTG, efectuó actividades correctivas de pintura en paredes y tumbados en zonas puntuales de la TTG y TTMP, para mejorar su imagen para que la operación se brinde en un ambiente de trabajo, bajo los requerimientos de funcionalidad, seguridad y salud ocupacional; adjudicó el contrato de Adquisición de pintura y materiales; el cual se encuentra en proceso de elaboración del contrato.

Este proceso fue adjudicado el 30 de diciembre del 2022 y su contrato será suscrito durante el mes de enero del 2023.

9.25. Proyecto de ordenanza para la reducción de tasas para Adultos Mayores y Personas con discapacidad.

Durante el tercer cuatrimestre del 2022 se realizó un análisis para determinar la viabilidad de implementar una reducción de la tasa por uso de la Terminal por los pasajeros (torniquetes) para Personas Discapacitadas y los Adultos Mayores, como resultado de este análisis se determinó que, en términos de gestión no genera afectaciones a ninguno de sus proyectos no obligaciones presentes o futuras.

Este proyecto tiene como objetivo equiparar las oportunidades y en el acceso a servicios públicos de óptima calidad en lo que se refiere a los que prestan en las Terminales Terrestres de la ciudad de Guayaquil.

Con fecha 7 de diciembre mediante oficio OF-FTTG-GG-281-2022 se solicita el trámite y aprobación a través del M.I. Consejo Cantonal de Guayaquil, la CUARTA REFORMA A LAS ORDENANZAS QUE ESTABLECE LAS TASAS DE SER APLICABLES EN LAS TERMINALES TERRESTRES DE GUAYAQUIL, publicada en la Edición Especial del Registro Oficial No. 1049 del 22 de septiembre de 2020, en lo relacionado a establecer una tarifa diferenciada en el uso de la terminal por pasajeros (Torniquetes), tanto para la Terminal Terrestre "Dr. Jaime Roldós Aguilera" como de la Terminal Terrestre Municipal Pascuales para las personas con Discapacidad y Adultos Mayores.

9.26. Protección del Tap a 69kv que da servicio a las subestaciones principales de la TTG y Aeropuerto.

Entrega de protección del Tap a 69kv que da servicio a las subestaciones principales de la terminal terrestre de guayaquil y aeropuerto José Joaquín de Olmedo, según resolución Arconel nro. 001/15

En enero del 2013 el Ministerio de Electricidad y Energía Renovable, dispuso que para atender los requerimientos de clientes con demandas considerables como la FTTG y Aeropuerto en este caso, deberán proceder a dar el servicio público a nivel de su transmisión; para lo cual, en muchos de los casos se han seccionado las líneas (derivaciones o TAP`S) de transmisión.

Estas derivaciones o TAP no cuentan con los elementos de protección, lo que puede producir desconexiones importantes en los sistemas eléctricos de distribución, ante fallas presentadas en las instalaciones de los clientes (grandes consumidores) lo cual repercute de manera negativa en los indicadores de calidad de servicio, con la consecuente inconformidad de los clientes o consumidores pequeños.

En este sentido, el 30 de octubre de 2018, el Gobierno Autónomo Descentralizado Municipal de Guayaquil celebró un convenio de cooperación en conjunto con la Fundación Terminal Terrestre de Guayaquil, Terminal Aeroportuaria de Guayaquil S.A. TAGSA y la Corporación Nacional de Electricidad CNEL EP, con el propósito de cumplir con los requerimientos del CNEL y el Ministerio de Electricidad y Energía Renovable, a fin de implementar el sistema de protección a la línea de suministro eléctrico de la Terminal y el Aeropuerto.

Con fecha 9 de agosto del 2022 se suscribió convenio con CENEL, en el cual se formaliza la entrega de la protección del TAP a 69kv, que fue implementado mediante contrato FTTG-038-2019.

Ilustración Nro. 24
Entrega de Protección del TAP a 69kv



Fuente: Fundación Terminal Terrestre de Guayaquil

9.27. PROYECTOS SOCIALES

9.27.1. Firma de convenio proyecto Valientes

Con fecha 10 de agosto del 2022, la Fundación Terminal Terrestre suscribió el convenio con la dirección de Inclusión Social de la M.I. Municipalidad de Guayaquil, para construir la primera sucursal del Centro de Habilidades Valientes en la Terminal Terrestre de Pascuales.

Este proyecto comprende la readecuación de un espacio en la Terminal Terrestre Pascuales que tendrá capacidad para atender a 150 niños, adolescentes y jóvenes con discapacidad. Se brindarán terapias: Física, Ocupacional, de Lenguaje, Pedagogía y Psicología.

El presente proyecto no representa gastos, únicamente busca brindar un servicio a millones de ciudadanos que cada año visitan las Terminales Terrestres del cantón Guayaquil.

Ilustración Nro. 25

Firma de convenio valientes 1 para la TTMP



Fuente: Fundación Terminal Terrestre de Guayaquil

9.27.2. Inauguración de Centro de atención especializado (AYNES)

La Fundación Terminal Terrestre de Guayaquil y la Corporación para la Seguridad Ciudadana de Guayaquil (CSCG) suscribieron un convenio interinstitucional para implementar un Centro de atención especializado para víctimas de violencia contra las mujeres a través de la Unidad Amiga Ya No Estás Sola (AYNES).

Este centro, ubicado en el Nivel 1 – local 117, tiene como objetivo atender a mujeres que son víctimas de violencia de género, brindando servicios especializados como: atención psicológica, asesoría legal y patrocinio.

La ubicación en las instalaciones del Terminal Terrestre de Guayaquil, al ser un punto central y estratégico, facilitará el acceso de los servicios especializados a las mujeres, desde diferentes sectores del cantón, por medio del sistema de transporte intraprovincial y las distintas líneas de transporte público.

El presente proyecto no representa gastos, únicamente busca brindar un servicio a millones de ciudadanos que cada año visitan las Terminales Terrestres del cantón Guayaquil.

Ilustración Nro. 26
Centro de atención especializado para víctimas
de violencia contra las mujeres (AYNES)



Fuente: Fundación Terminal Terrestre de Guayaquil

9.27.3. Firma de convenio proyecto AYNES Fase 2

Con fecha 4 de mayo del 2022, la Fundación Terminal Terrestre de Guayaquil y la Corporación para la Seguridad Ciudadana de Guayaquil suscribieron un Convenio de Cooperación Interinstitucional, cuyo objeto es la implementación de un centro de atención especializada para víctimas de violencia contra las mujeres AYNES, a ser implementado en la Terminal Terrestre de Guayaquil en el local ubicado bajo la rampa norte 6.25 inferior junto a Benemérito Cuerpo de Bomberos de Guayaquil.

Este espacio contempla ofrecer la valoración y atención a las necesidades de las mujeres en condición de violencia extrema (usuarias del Botón de Auxilio) y de las víctimas indirectas de femicidio (niñas, niños y adolescentes). Es importante para brindar apoyo a las víctimas y promover una cultura de equidad y justicia en la comunidad.

El presente proyecto no representa gastos, únicamente busca brindar un servicio a millones de ciudadanos que cada año visitan las Terminales Terrestres del cantón Guayaquil.

Ilustración Nro. 27

Firma de convenio Centro de atención especializado para víctimas de violencia contra las mujeres (AYNES) fase 2



Fuente: Fundación Terminal Terrestre de Guayaquil

9.27.4. Centro Especializado de Rehabilitación Física

El 15 de junio del 2022 se suscribió el convenio de Cooperación Interinstitucional entre el Gobierno Autónomo Descentralizado Municipal de Guayaquil (M.I. Municipalidad de Guayaquil) y la Fundación Terminal Terrestre de Guayaquil, cuyo objeto es establecer la utilización del espacio físico correspondiente a los locales No. 210, 211, 212, y 213 que se encuentran en el nivel 2, lado A del Centro Comercial Terminal Terrestre de Guayaquil "Dr. Jaime Roldós Aguilera", por parte de la Corporación Municipal-Dirección de Salud e Higiene con la finalidad de brindar el servicio de Fisioterapia dentro del "Plan Más Salud" a beneficio de la ciudadanía.

El presente proyecto no representa gastos, únicamente busca brindar un servicio a millones de ciudadanos que cada año visitan las Terminales Terrestres del cantón Guayaquil.

Ilustración Nro. 28

Inauguración de Centro Especializado de Rehabilitación Física

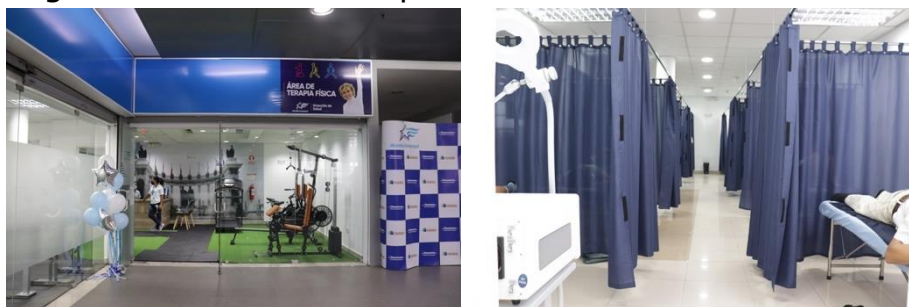

Fuente: Fundación Terminal Terrestre de Guayaquil

9.28. ACTIVIDADES RECURRENTE

9.28.1. Mantenimiento de estructura de edificio

La Fundación Terminal Terrestre de Guayaquil en su ardua labor de prestar el mejor de los servicios a la ciudadanía, continuó con el plan de mantenimiento de los edificios de la Terminal Terrestre de Guayaquil y Terminal Terrestre Municipal Pascuales.

1. Trabajos generales de obra civil en las instalaciones del Edificio Terminal Terrestre de Guayaquil
2. Trabajos de retiro e instalación de cerámica en los distintos niveles.
3. Trabajos generales de pintura en las instalaciones internas y externas del Edificio Terminal Terrestre de Guayaquil.
4. Trabajo de relleno y hormigonado de baches en parqueos particulares y playón de buses.
5. Trabajo de mantenimiento y reparaciones generales de obras civiles dentro de las instalaciones de la Terminal Terrestre de Guayaquil.

Detalle de actividades realizadas por mes

ENERO 2022

- Trabajo de pintura en ingresos #A - #B - #C de la TTG.
- Trabajo de instalación de cerámica en fachada norte.
- Trabajo de instalación de cerámica en andenes de llegada.
- Trabajo de instalación de cerámica en planta baja.
- Trabajo de pintura y albañilería en edificio de cargas y encomiendas.
- Trabajo de impermeabilización de canalones de aguas lluvias.
- Trabajo de pintura en pilares de corredores de boleterías lado A y lado B.
- Reparación de tumbado metálico en nivel 2 +12.25.
- Reparaciones varias

FEBRERO 2022

- Trabajo de reparación de tumbado en planta alta nivel 2 +12.25 lado A y B
- Trabajo de reparación de tumbado en planta alta nivel 1 +6.25 lado A y B
- Impermeabilización de cubiertas en ingresos

- Trabajo de reparación de tumbado en patio de comidas del CC. Terminal
- Trabajo de pintura en ingresos #1 - #2 - #3 de la TTG
- Trabajo de pintura en ingresos #A - #B - #C de la TTG
- Limpieza de Louvers y fachadas de la TTG
- Pintura de tráfico en andenes de llegada
- Limpieza de canalones de aguas lluvias.
- Trabajo de instalación de cerámica en fachada norte
- Trabajo de pintura en pared perimetral del playón de buses
- Reparaciones varias
- Trabajo de pintura en tumbados, paredes y pilares de la planta alta nivel 1 +6.25 lado A y B

MARZO 2022

- Trabajo de pintura en tumbados, paredes y pilares de la planta alta nivel 2 +12.25 lado A y B.
- Instalación de cerámica en interior y exteriores de la Terminal Terrestre de Guayaquil.
- Trabajo de pintura en pilares de andenes de buses urbanos.
- Trabajo de pintura en oficina de alcoholímetros.
- Limpieza de Louvers y fachadas de la TTG.
- Trabajo de pintura en paredes exteriores de la TTG.
- Reparaciones de baches en rampas de bajadas.
- Trabajo de pintura en interior y exterior de la Terminal Terrestre municipal Pascuales.

ABRIL 2022

- Trabajo de instalación de cerámica en planta baja de la TTG.
- Trabajo de pintura en ingresos #1 - #2 - #3 de la TTG.
- Trabajo de pintura en ingresos #A - #B - #C de la TTG.
- Trabajo de pintura en tumbado de planta baja.

MAYO 2022

- Trabajo de pintura en pilares de andenes de buses urbanos
- Reparaciones de baches en rampas de bajadas
- Trabajo de pintura en interior y exterior de la Terminal Terrestre municipal Pascuales

- Instalación de cerámica en interior y exteriores de la Terminal Terrestre

JUNIO 2022

- Trabajo de pintura en tumbado de planta baja.
- Trabajos de obra civil general.
- Pintura en bordillos de andenes de Salida y andenes de Llegada.
- Pintura en bordillos en general exteriores TTG.
- Pintura en pilares de Ingreso a puertas #1 – puerta #2.

JULIO 2022

- Se realiza trabajo de instalación de cerámicas en corredor de boletería lado A.
- Se realizó trabajo de inspección de trabajo de tumbado del patio de comidas.
- Se realizó pintura de pilares exteriores de ingresos #1 e ingreso #2
- Se realizó trabajos de corrección de rampas de bajada nivel 1+6.25 y nivel 2 +12.25
- Se realiza trabajo de instalación de cerámicas en corredor de boletería lado A.
- Se realiza trabajo de pintura en pilares del nivel 2 +12.25 lado A.
- Se realizó trabajos de pintura en el mezzanine del patio de comidas.
- Se realiza trabajo de pintura en pilares y paredes del nivel 2 +12.25 lado B.
- Se realizó trabajos de instalación de tapas de Gypsum en abertura de baños de mujeres patio de comidas
- Se realiza trabajo de instalación de cerámicas en corredor de boletería lado A, baños de mujeres nivel 1 +6.25 y azulejos en patio de comidas.
- Se realiza trabajo de pintura en tapas registro en ingreso de baños de mujeres del nivel 1 +6.25 lado A.
- Se realiza trabajo de pintura en paredes de sala de espera y corredor de baño de varones del nivel 1 + 6.25 lado A.
- Se realiza trabajo de pintura en pilares y paredes del nivel 2 +12.25 lado B.
- Se realizó una inspección preliminar en las instalaciones de la Terminal Terrestre de Guayaquil, debido al registro del sismo de magnitud 6.2 en la escala abierta de Richter.

- Se realiza trabajos nocturnos de pintura en baños públicos de varones y mujeres de la planta baja lado B.
- Se Coordina los trabajos in situ con la contratista Ing. Katherine Escobar, para el inicio los trabajos de reparación de Gypsum en el patio de comidas.
- INTERVENCIÓN EN TUMBADOS METÁLICOS DEL CORREDOR NIVEL 1 +6.25 LADO A, DEBIDO A EL SISMO DE MAGNITUD 6.2 EN LA ESCALA ABIERTA DE RICHTER.
- INTERVENCIÓN EN TUMBADOS METÁLICOS SILO 4 NIVEL 2 +12.25 LADO B, DEBIDO A EL SISMO DE MAGNITUD 6.2 EN LA ESCALA ABIERTA DE RICHTER.
- LIMPIEZA DE PAÑOS AFECTADOS EN LA VÍA PRINCIPAL DEL INGRESO DE BUSES DE LA TTG.
- SUPERVISIÓN Y COORDINACIÓN DE TRABAJOS DE BACHEOS EN VÍAS DE LA TTG
- TRABAJOS DE PINTURA EN EL PATIO DE COMIDAS

AGOSTO 2022

- Se iniciaron trabajos de pintura en general recepción, nivel 1, nivel 2, patio de comidas, planta baja, oficinas administrativas, oficinas CTE y alcoholímetros.
- Instalación de cerámicas interior y exterior de la TTG.

Ilustración Nro. 29

Mantenimiento de estructura edificio en TTG y TTMP



Fuente: Fundación Terminal Terrestre de Guayaquil

9.28.2. Servicio de limpieza para las Terminales Terrestres

El 27 de abril se inició el servicio de limpieza de los terminales contratado a través de catálogo electrónico a través de la orden CE-20220002182022, con una duración de 12 meses.

Ilustración Nro. 30
Servicio de limpieza TTG y TTMP



Fuente: Fundación Terminal Terrestre de Guayaquil

9.28.3. Servicio de mantenimiento de climatización

En 2022, se suscribió el contrato NO. FTTG-012-2022: "SERVICIO DE MANTENIMIENTO PREDICTIVO, PREVENTIVO Y CORRECTIVO DEL SISTEMA DE CLIMATIZACION Y EXTRACION DE OLORES DE LA TTG Y TTMP", con el objetivo de que TODOS los equipos a su cargo estén 100% operativos, ningún equipo puede quedar sin operar por falta de repuestos, gestión y/o reparación.

Las actividades iniciaron a partir del 07 de julio del 2022 y tendrá una duración de 730 días.

Ilustración Nro. 31
Mantenimiento del sistema de climatización de la TTG y TTMP



Fuente: Fundación Terminal Terrestre de Guayaquil

9.28.4. Servicio de mantenimiento de ascensores y escaleras

El 2022 se suscribió el CONTRATO No. FTTG-014-2022: "SERVICIO DE MANTENIMIENTO PREVENTIVO, CORRECTIVO Y DE EMERGENCIA EN ASCENSORES, ESCALERAS DEL TERMINAL TERRESTRE DE GUAYAQUIL INCLUYE REPUESTOS" con el objetivo de que las escaleras y ascensores estén 100% operativos.

El sistema de transportación mecánica del edificio está constituido por los siguientes equipos: TODOS TIENE INSTALADO SISTEMA DE DESINFECCION POR LUZ ULTRAVIOLETA.

- Cuatro ascensores con capacidad para 21 pasajeros con parada en Planta Baja, Primer piso y Segundo piso. Funcionan en dos grupos de operación combinada 2C-A1-21. Están ubicados hacia el corredor central. Cabinas con paredes de acero inoxidable, piso de granito y tumbado iluminado.
- Un ascensor con capacidad para 8 personas con parada en Planta Baja, entrepiso nivel +3.00, Primer piso, entrepiso nivel +9.00 y Segundo piso. Cabina con paredes de acero inoxidable, piso de granito y tumbado iluminado. Da servicio al área administrativa de la F.T.T.G.
- Dos montacargas con capacidad para 2000 Kg con parada en subsuelo, Planta Baja, Primer y Segundo piso. Funcionan individualmente contiguos a los dos grupos de ascensores y abren hacia los andenes en el Primer y Segundo piso.
- Un montacargas con capacidad para 1600 Kg con parada en subsuelo y Planta Baja. Funciona individualmente y está ubicado en el área de llegada de los abastecimientos de los concesionarios.
- Nueve escaleras mecánicas con capacidad para 9000 personas por hora. Funcionan en cuatro grupos de dos. Dos grupos conectan la Planta Baja con el Primer piso y los otros dos grupos conectan el Primer piso con el Segundo piso. Están ubicadas en el corredor central próximas a los extremos. Y una de subida conecta la planta baja con el pasillo de ingreso a andenes de primer nivel.

Ilustración Nro. 32
Mantenimiento de ascensores y escaleras



Fuente: Fundación Terminal Terrestre de Guayaquil

9.28.5. **Mantenimiento eléctrico**

EL 4 DE DICIEMBRE DEL 2020, se suscribió el contrato NO. FTTG-026-2020 con una duración de dos años, el mismo finalizó el 3 de diciembre del 2022, y a la fecha se atienden las necesidades con personal de la FTTG.

La Fundación Terminal Terrestre con el objetivo de desarrollo de todas las actividades de Planificación, Control y Dirección del equipo de técnicos y personal de la Contratista, para preservar y conservar en correcto estado y funcionamiento las maquinarias, equipos, instalaciones eléctricas en alta, media y baja tensión y demás componentes que forman parte de este sistema, tiene programado adjudicar un contrato en el mes de diciembre del presente año.

Ilustración Nro. 33
Mantenimiento eléctrico predictivo en la TTG y TTMP



Fuente: Fundación Terminal Terrestre de Guayaquil

9.28.6. Servicio de fumigación del edificio principal de las Terminales.

Servicio de fumigación para áreas exteriores, Edificio de Cargas y Encomienda del Terminal Terrestre de Guayaquil Dr. Jaime Roldós Aguilera y del Edificio del Terminal Terrestre Municipal Pascuales. EL 11 de octubre del 2021 se firmó el contrato FTTG-018-2021 para el periodo 2021-2022.

La Fundación Terminal Terrestre con el objetivo de controlar y mejorar los índices de sanidad, cumpliendo con los estándares de calidad y seguridad establecidos por los reglamentos de los organismos de Agencia Nacional de Regulación, Control y Vigilancia Sanitaria (APCSA) y por el Ministerio de Salud Pública (MSP), Se firmo el contrato FTTG-030-2022 para el periodo 2022-2023 el 29 de diciembre del 2022. El tiempo que no se tuvo contrato se cubrió la fumigación con personal propio de la institución.

Ilustración Nro. 34

Servicio de fumigación del edificio principal



Fuente: Fundación Terminal Terrestre de Guayaquil

9.28.7. Servicio de mantenimiento hidrosanitario de la Terminal Terrestre de Guayaquil (TTG) y Terminal Terrestre Municipal Pascuales (TTMP)

EL 11 de febrero del 2022 se firmó el contrato FTTG-004-2022 para el periodo 2022-2024.

El sistema hidrosanitario de las terminales está compuesto por:

- Sistema de agua potable (AA. PP), TTG Y TTMP.

- Sistema de aguas servidas (AA. SS) y planta de tratamiento de aguas residuales (PTAR) de la TTG.
- Sistema de aguas servidas (AA. SS) y planta de tratamiento de aguas residuales (PTAR) de la TTMP.
- Estación de aguas lluvias (AA. LL).
- Estación de albañales.
- Estación del sistema contra incendios SCI (sistema hidráulico)
- Sistema de riego de áreas verdes
- Pileta musical de plaza paisajística
- Bombas, tableros de control y válvulas de sistema de agua potable.
- Bombas, tableros de control y válvulas de las plantas de tratamiento de aguas residuales (PTAR)
- Bombas, tableros de control sistema de aguas lluvias (AA. LL)
- Bombas, tableros de control sistema de albañales.
- Bombas, tableros de control sistema de contra incendios (SCI)
- Bombas de pileta de plaza paisajística
- Bombas, tableros de control del sistema de riego
- Bombas, tableros de control del sistema de pileta de patio de comidas de TTG

Ilustración Nro. 35

Mantenimiento de plantas de tratamiento de aguas en TTG y TTMP



Fuente: Fundación Terminal Terrestre de Guayaquil

9.28.8. Servicio de mantenimiento preventivo y correctivo del sistema de detección y alarma de la TTG y TTMP

EL 16 de octubre del 2021 se firmó el contrato FTTG-019-2021 para el periodo 2021-2022. Este sistema está integrado y se opera desde la consola de seguridad de la TTG:

El sistema de detección y alarmas de la Fundación Terminal Terrestre de Guayaquil contempla:

- Sistema de detección de la Terminal Terrestre de Guayaquil:
 - Edificio principal y áreas aledañas
 - Terminal de Cargas & Encomiendas
 - Sistema Firetrace instalado en las Subestaciones de la TTG
 - Concesionarios que estén configurados al Sistema de Detección y Alarma de la TTG.
- Sistema de Detección de la Terminal Terrestre Municipal de Pascuales:
 - Edificio principal y áreas aledañas
 - Sistema de extinción inmediata de incendios por CO2.
- Este sistema además está integrado y se opera desde la consola de seguridad de la TTG.

Ilustración Nro. 36

Mantenimiento del sistema de detección y alarma de la TTG y TTMP

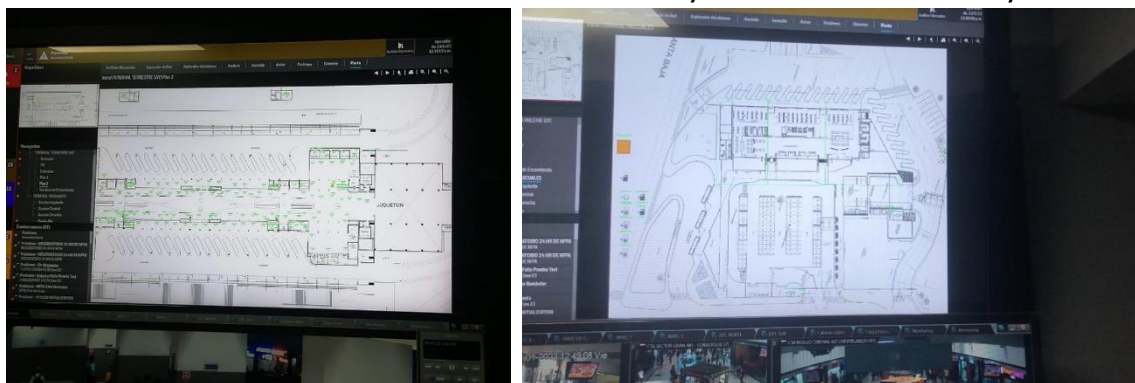

Fuente: Fundación Terminal Terrestre de Guayaquil

9.28.9. Mantenimiento y cuidado de áreas verdes.

El mantenimiento de áreas verdes/jardines se efectúa con personal de la Fundación Terminal Terrestre de Guayaquil.

Ilustración Nro. 37

Mantenimiento de plantas de tratamiento de aguas en TTG y TTMP



Fuente: Fundación Terminal Terrestre de Guayaquil

9.28.10. Actividades de Reciclaje

El 23 de febrero de 2022 se firmó un adendum de renovación al “Convenio de Compraventa de Desechos Sólidos No Peligrosos (Plásticos, cartón, Papel), como parte del Programa de Reciclaje de la Fundación Terminal Terrestre de Guayaquil”, con plazo de 365 días.

Durante el año 2022, se realizaron retiros del material reciclado de forma mensual.

| | |
|--|------------|
| TOTAL, MATERIAL RECICLADO 2022 EN KG | 7,309.79 |
| TOTAL, RECAUDADO POR RECICLAJE EN 2022 | \$1,655.33 |

10. Proyecto Terminal Terrestre Municipal Costa

Resumen Ejecutivo del Proyecto

El proyecto de la TERMINAL SATELITE de la vía la Costa se desarrollará y construirá en un área aproximada de 34.000 m2.

El proyecto está desarrollado considerando los estudios de demandas que determinaron, que es necesario implementar un nuevo Terminal Terrestre

Satélite en el Oeste de la ciudad de Guayaquil, que opere en conjunto con las instalaciones del actual Terminal principal ubicado en la Av. Benjamín Rosales A. y Av. de Las Américas; debido a que una gran demanda de usuarios utiliza la vía la costa en condiciones informales, sin seguridad, regulación y servicios apropiados, para tomar rutas de transporte.

El proyecto ofrecerá una solución integral de tráfico, movilidad y solución de accesibilidad para el transporte público y usuarios de la vía la Costa; con la finalidad de que cuenten con un espacio seguro para adquirir el servicio de transporte.

El proyecto consta de la siguiente infraestructura:

- Edificio de Terminal de pasajeros donde se tiene previsto:
 - Agencia Bancaria
 - Boleterías
 - Cajeros
 - Área Gastronómica
 - Locales Comerciales
 - Baños
 - Oficinas Administrativas
 - Área de encomiendas
 - Centro de Acopio
 - Planta de Tratamiento
- Andenes de Terminal de Pasajeros
- Área de parqueo
- Vía de acceso para particulares y taxis
- Vía de acceso para buses urbanos
- Vía de paradero multifuncional Universidad del Pacífico
- Muros de Contención
- Paso Peatonal Terminal (el cual es totalmente nuevo, debido a que en el proyecto se tiene previsto el desmontaje del paso peatonal actual y construir un paso peatonal más grande en todas sus dimensiones que permita la accesibilidad desde el nuevo paradero multifuncional del mismo lado de la Universidad del Pacífico que también se construirá hacia el mismo nivel donde se ubicará el nuevo edificio de la Terminal Terrestre Municipal Costa; además de contar con rampas y ascensor para brindar facilidades a las personas con capacidad de movimiento reducida)

Presupuesto Referencial

El presupuesto referencial de ejecución de la Obra: CONSTRUCCION DE LA TERMINAL TERRESTRE MUNICIPAL COSTA, el Consultor lo definió por el valor de:

\$10,100,302.04 + IVA (Diez millones cien mil treinta y dos 04/100 dólares de los Estados Unidos de Norteamérica más IVA)

En el año 2022 se iniciaron dos procesos licitatorios para la construcción de la Terminal Terrestre Municipal Costa, el primero declarado desierto y el segundo correspondiente a la LICO-FTTG-002-2022 publicado el 21 de diciembre del 2022.

Ilustración Nro. 38

Vista frontal del edificio de la Terminal Terrestre Municipal Costa



Fuente: Fundación Terminal Terrestre de Guayaquil

Ilustración Nro. 39

Render de zona de buses urbanos Terminal Terrestre Municipal Costa



Fuente: Fundación Terminal Terrestre de Guayaquil

Ilustración Nro. 40

Render de vista exterior de la Terminal Terrestre Municipal Costa



Fuente: Fundación Terminal Terrestre de Guayaquil

11. PLAN DE REACTIVACIÓN ECONÓMICA | Campañas y Eventos

11.1. Campañas y Descuentos

A lo largo del 2022 se llevaron varias semanas de descuentos. Meses: marzo, abril, mayo, junio, julio, agosto, septiembre, noviembre.

11.1.1. "TU NAVIDAD SOBRE RUEDAS"

Fecha de inicio desde el 18 de noviembre de 2021 hasta el 03 de enero de 2022. Sorteo del vehículo 06 de enero de 2022 a las 14h00.

Ilustración Nro. 41
Campaña tu navidad sobre ruedas



Fuente: Fundación Terminal Terrestre de Guayaquil

11.1.2. "VACUNACIÓN"

Segunda y tercera dosis contra el COVID-19 y contra la influenza. Campaña permanente durante el año 2022.

Ilustración Nro. 42
Campaña Vacunación



Fuente: Fundación Terminal Terrestre de Guayaquil

11.1.3. Campaña: "POR UN FERIADO SEGURO"

Fecha 14 de abril de 2022. Ecutrón del ecu911 socializó a visitantes y viajeros sobre las medidas de seguridad que se deben tomar durante el feriado.

Ilustración Nro. 43
Campaña por un feriado seguro



Fuente: Fundación Terminal Terrestre de Guayaquil

11.1.4. "CAMBIO DE DIRECCIÓN CNE"

Fecha 15 de abril de 2022.

Ilustración Nro. 44
Campaña Cambio de dirección CNE



Fuente: Fundación Terminal Terrestre de Guayaquil

11.1.5. "YO REGALO FELICIDAD"

Fecha 24 de mayo de 2022. Campaña de Fernanda Vélez, Virreina de Guayaquil en conjunto con la Fundación Terminal Terrestre de Guayaquil, donación de juguetes nuevos o usados con el objetivo de regalarle una sonrisa a niños que más lo necesitan.

Ilustración Nro. 45
Campaña Yo Regalo Felicidad



Fuente: Fundación Terminal Terrestre de Guayaquil

11.1.6. Campaña "WIFI GRATIS"

Implementación desde el 17 de julio de 2022. Ahora los usuarios podrán conectarse hasta 3 horas para navegar y comunicarse con sus familiares, mediante el portal cautivo red CC_TerminalWifi

Ilustración Nro. 46
Campaña Wifi gratis



Fuente: Fundación Terminal Terrestre de Guayaquil

11.1.7. "GUAYAQUIL LE DICE NO AL TRÁFICO DE FAUNA SILVESTRE"

Fecha 10 de septiembre de 2022. Campaña con el objetivo de generar conciencia a la ciudadanía sobre esta actividad ilegal y el riesgo que representa para nuestra biodiversidad.

Ilustración Nro. 47

Campaña Guayaquil le dice no al tráfico de fauna silvestre



Fuente: Fundación Terminal Terrestre de Guayaquil

11.1.8. "FERIA DE SALUD POR EL DÍA MUNDIAL DEL CORAZON"

Fecha 29 de septiembre de 2022. Campaña de examen gratis preventivos de daños arteriales.

Ilustración Nro. 48

Feria de salud por el día mundial del corazón



Fuente: Fundación Terminal Terrestre de Guayaquil

11.1.9. "FERIA DE SALUD Y BIENSTAR"

Fecha del 07 al 09 de octubre de 2022.

Campaña de exámenes gratis para detección de hígado graso, análisis cuántico, asesoría de suplementos alimenticios, prueba de densitometría ósea.

Ilustración Nro. 49
Feria de Salud y Bienestar



Fuente: Fundación Terminal Terrestre de Guayaquil

11.1.10. "LOS 10 MÁS BUSCADOS Y MENOS DONADOS"

Fecha 13 de octubre de 2022. Campaña con el objetivo de recibir donaciones de los 10 productos básico en la alimentación para DIAKONIA.

Ilustración Nro. 50
Campaña los 10 más buscados y menos donados



Fuente: Fundación Terminal Terrestre de Guayaquil

11.1.11. "DÍA INTERNACIONAL DEL BASTÓN BLANCO"

Fecha 15 de octubre de 2022. Campaña en la que se recuerda la importancia de su uso (el bastón) en personas no videntes, además de que usuarios y visitantes vivieron la experiencia de transitar por la estación con los ojos vendados y la guía de un bastón blanco.

Ilustración Nro. 51
Día Internacional del bastón blanco



Fuente: Fundación Terminal Terrestre de Guayaquil

11.1.12. "SOMOS UNA TERMINAL INCLUSIVA"

Fecha 20 de octubre de 2022. Instalación de piso podo táctil y señalética accesible braille para personas con discapacidad visual.

Ilustración Nro. 52
Campaña Somos una Terminal Inclusiva



Fuente: Fundación Terminal Terrestre de Guayaquil

11.1.13. Campaña "TU NAVIDAD SOBRE RUEDAS" 2022

Desde el 1 de noviembre de 2021 hasta el 05 de enero de 2022. Entre los premios se encontraban un Toyota modelo Raize y 3 scooters eléctricos.

Ilustración Nro. 53

Campaña TU NAVIDAD SOBRE RUEDAS



Fuente: Fundación Terminal Terrestre de Guayaquil

11.1.14. Campaña "DESCUENTOS CON AMOR"

Fecha de 14 de febrero de 2022. Participantes todos los locales que mantienen descuentos, aproximadamente el 80% de los locales del Centro Comercial Terminal.

Ilustración Nro. 54

Campaña Descuentos con amor



Fuente: Fundación Terminal Terrestre de Guayaquil

11.1.15. Campaña "DESCUENTOS CARNAVALEROS"

Fecha del 26 al 28 de febrero de 2022. Participantes todos los locales que mantienen descuentos, aproximadamente el 80% de los locales del Centro Comercial Terminal.

Ilustración Nro. 55
Campaña Descuentos Carnavaleros



Fuente: Fundación Terminal Terrestre de Guayaquil

11.1.16. Campaña "SEMANA DE DESCUENTOS"

Fecha del 07 al 13 de marzo 2022. Participantes todos los locales que mantienen descuentos, aproximadamente el 80% de los locales del Centro Comercial Terminal.

Ilustración Nro. 56
Campaña Semana de descuentos



Fuente: Fundación Terminal Terrestre de Guayaquil

11.1.17. Campaña: "WEEKEND DESCUENTOS"

Fecha del 26 y 27 de marzo 2022. Participantes todos los locales que mantienen descuentos, aproximadamente el 80% de los locales del Centro Comercial Terminal.

Ilustración Nro. 57
Campaña Weekend descuentos



Fuente: Fundación Terminal Terrestre de Guayaquil

11.1.18. Campaña: "ABRIL DESCUENTOS A MIL"

Fecha del 30 de abril y 1, 2 de mayo 2022. Participantes todos los locales que mantienen descuentos, aproximadamente el 80% de los locales del Centro Comercial Terminal.

Ilustración Nro. 58
Campaña Abril descuentos a mil



Fuente: Fundación Terminal Terrestre de Guayaquil

11.1.19. Campaña "BATALLA DE DESCUENTOS"

Fecha 21,22,23 de mayo 2022. Participantes todos los locales que mantienen descuentos, aproximadamente el 80% de los locales del Centro Comercial Terminal.

Ilustración Nro. 59
Campaña Batalla de descuentos



Fuente: Fundación Terminal Terrestre de Guayaquil

11.1.20. Campaña: "DESCUENTOS PARA EL SUPER PAPÁ"

Fecha del 17 al 19 de junio de 2022. Participantes todos los locales que mantienen descuentos, aproximadamente el 80% de los locales del Centro Comercial Terminal.

Ilustración Nro. 60
Campaña Descuentos para el Super papá



Fuente: Fundación Terminal Terrestre de Guayaquil

11.1.21. Campaña: "DESCUENTOS DE LOCURA"

Fecha del 24 al 26 de junio de 2022. Participantes todos los locales que mantienen descuentos, aproximadamente el 80% de los locales del Centro Comercial Terminal.

Ilustración Nro. 61
Campaña Descuentos de Locura



Fuente: Fundación Terminal Terrestre de Guayaquil

11.1.22. Campaña: "DESCUENTOS GUAYACOS"

Fecha del 23 al 25 de julio de 2022. Participantes todos los locales que mantienen descuentos, aproximadamente el 80% de los locales del Centro Comercial Terminal.

Ilustración Nro. 62
Campaña Descuentos Guayacos



Fuente: Fundación Terminal Terrestre de Guayaquil

11.1.23. Campaña: "DESCUENTOS POR INDEPENDENCIA"

Fecha del 12 al 14 de agosto de 2022. Participantes todos los locales que mantienen descuentos, aproximadamente el 80% de los locales del Centro Comercial Terminal.

Ilustración Nro. 63
Campaña Descuentos por independencia



Fuente: Fundación Terminal Terrestre de Guayaquil

11.1.24. Campaña: "REBAJAS DE VERANO"

Fecha 17 y 18 de septiembre de 2022. Participantes todos los locales que mantienen descuentos, aproximadamente el 80% de los locales del Centro Comercial Terminal.

Ilustración Nro. 64
Campaña Rebajas de Verano



Fuente: Fundación Terminal Terrestre de Guayaquil

11.1.25. Campaña: "BLACK WEEKEND"

Fecha 25 al 27 de noviembre de 2022. Participantes todos los locales que mantienen descuentos, aproximadamente el 90% de los locales del Centro Comercial Terminal.

Ilustración Nro. 65 Campaña Black Weekend



Fuente: Fundación Terminal Terrestre de Guayaquil

11.2. Eventos

11.2.1. SEKAI

En julio del 2022, se realizó la tercera convención de anime y comic en el Centro Comercial Terminal denominada "SEKAI INTERNACIONAL 2022", que consistía en recrear por cuatro días, un mundo de cultura pop en donde los visitantes-usuarios vivieran la experiencia del anime japonés, manga, comic, bailes K-Pop, concierto de música, cosplay, ilustraciones, además de torneos de videojuegos, torneos de Yu-Gi-Oh, exhibiciones, exposiciones; charlas, bazar comercial, concursos y mucho más con fabulosos premios, con el objetivo de aumentar las afluencia de visitantes y viajeros al Centro Comercial Terminal, y a su vez incrementar las ventas de nuestros concesionarios y/o autorizados, pero en esta edición se traspasó fronteras convirtiéndose en internacional, ya que se contó con un invitado estelar, el actor de doblaje mexicano Beto Castillo quien da vida a Luke Skywalker en Star Wars episodios VIII y IX, a Maui en Moana y al Dr. Strange en su versión hispana como intérprete de temas conocidos en películas animadas.

Ilustración Nro. 66
Evento "SEKAI INTERNACIONAL 2022"



Fuente: Fundación Terminal Terrestre de Guayaquil

Ilustración Nro. 67
Evento "SEKAI INTERNACIONAL 2022"



Fuente: Fundación Terminal Terrestre de Guayaquil

11.2.2. ACCIÓN SOCIAL BANCO DE ALIMENTOS DIAKONIA

El Banco de Alimentos Diakonia es el primer Banco de Alimentos del Ecuador específicamente Guayaquil. Es una institución sin fines de lucro que contribuye a reducir el hambre, mejorar la nutrición y evitar el desperdicio de alimentos. Cuya misión consiste en ayudar a reducir el hambre en la población vulnerable de la ciudad de Guayaquil gestionando la recolección de alimentos, en colaboración con la iglesia, el voluntariado laico, el sector empresarial y el sector público mediante la distribución de productos idóneos y nutritivos para la entrega a través de instituciones beneficiarias legalmente constituidas.

En coordinación con personal de Diakonia, durante el 2022 se ejecutaron las siguientes actividades de voluntariado en las que participaron activamente algunos colaboradores de la FTTG.

| No. - | INSTITUCIÓN VISITADA | FECHA | DETALLE DE ACTIVIDAD |
|-------|------------------------|--------------|--|
| 1 | DIAKONIA | 26-mar-22 | Clasificación y selección de frutas y verduras rescatados del Mercado de Transferencia de Víveres de Monte Bello |
| 2 | FUNSIBA | 25-jun-2022 | Colaboración en la repartición de alimentos a los usuarios de la fundación |
| 3 | FUNDACIÓN PURO CORAZÓN | 17-sept-2022 | Preparación y distribución de alimentos a niños que asisten a la Fundación |

11.2.3. Música en vivo 4 de febrero 2022

Evento Música en vivo por la orquesta de la Unidad Filarmónica del Municipio de Guayaquil, en corredor central el 04 de febrero de 2022 a partir de las 15h00.

Ilustración Nro. 68

Orquesta Filarmónica del Municipio de Guayaquil



Fuente: Fundación Terminal Terrestre de Guayaquil

11.2.4. Evento Musical Homenaje al Ruiseñor de América Julio Jaramillo

Homenaje al Ruiseñor de América Julio Jaramillo, por sus 44 años de fallecimiento, música en vivo por los pasillos del Centro Comercial Terminal interpretados por la Dirección de Cultura del Municipio de Guayaquil, el 09 de febrero de 2022.

Ilustración Nro. 69

Homenaje al Ruiseñor de América Julio Jaramillo



Fuente: Fundación Terminal Terrestre de Guayaquil

11.2.5. Evento de Música "Romance Ecuatoriano"

Evento de Música en vivo denominado "Romance Ecuatoriano" interpretado por el Museo de la Música Popular Guayaquileña, el 14 de febrero de 2022.

Ilustración Nro. 70

Evento de Música "Romance Ecuatoriano"



Fuente: Fundación Terminal Terrestre de Guayaquil

11.2.6. Feria Mercadito

Feria Mercadito en nivel 1, los días 25, 26 y 27 de febrero de 2022, donde los visitantes podían encontrar dulces, conservas, decoraciones, accesorios y muchos más hechos por manos de emprendedores guayaquileños.

Ilustración Nro. 71
Feria Mercadito



Fuente: Fundación Terminal Terrestre de Guayaquil

11.2.7. Evento Música en vivo 18 de marzo 2022

Evento Música en vivo por la orquesta de la Unidad Filarmónica del Municipio de Guayaquil, en corredor central el 18 de marzo de 2022 a partir de las 15h00.

Ilustración Nro. 72
Orquesta Filarmónica del Municipio de Guayaquil



Fuente: Fundación Terminal Terrestre de Guayaquil

11.2.8. Evento Matrimonio Colectivo

Evento Matrimonio Colectivo en el Centro Comercial Terminal nivel 1 realizado el 22 de abril de 2022 a las 16h00.

Ilustración Nro. 73
Evento Matrimonio Colectivo



Fuente: Fundación Terminal Terrestre de Guayaquil

11.2.9. Evento Día Mundial de Star Wars

Evento Día Mundial de Star Wars, 04 de mayo de 2022, los usuarios podían tomarse fotos con personajes y llevárselas impresas totalmente gratis.

Ilustración Nro. 74
Día Mundial de Star Wars



Fuente: Fundación Terminal Terrestre de Guayaquil

11.2.10. Evento por el Día del Niño "TIKTOKEATE"

Por el Día del Niño "TIKTOKEATE", 01 de junio de 2022, niñas y niños bailaban, ganando fabulosos premios, además se realizó el ejercicio de agua junto al Benemérito Cuerpos de Bomberos de Guayaquil.

Ilustración Nro. 75 Día del Niño "TIKTOKEATE"



Fuente: Fundación Terminal Terrestre de Guayaquil

11.2.11. Evento "YO PINTO MIS DERECHOS"

Evento "YO PINTO MIS DERECHOS" celebrado el 01 de junio de 2022, organizado por la concejal Luzmila Nicolalde, niños disfrutaron de show infantil, juegos y muchos premios.

Ilustración Nro. 76 Evento "YO PINTO MIS DERECHOS"



Fuente: Fundación Terminal Terrestre de Guayaquil

11.2.12. Evento Música en vivo 17 de junio 2022

Evento: Música en vivo por la orquesta de la Unidad Filarmónica del Municipio de Guayaquil, en corredor central el 17 de junio de 2022 a partir de las 15h00.

Ilustración Nro. 77

Orquesta Filarmónica del Municipio de Guayaquil



Fuente: Fundación Terminal Terrestre de Guayaquil

11.2.13. Evento Música en vivo 24 de junio 2022

Evento: Música en vivo por la orquesta de la Unidad Filarmónica del Municipio de Guayaquil, en corredor central el 24 de junio de 2022 a partir de las 15h00.

Ilustración Nro. 78

Orquesta Filarmónica del Municipio de Guayaquil



Fuente: Fundación Terminal Terrestre de Guayaquil

11.2.14. Evento "CELEBRAMOS A PAPÁ EN EL CCT"

Evento "CELEBRAMOS A PAPÁ EN EL CCT", concursos futboleros, premios al instante, realizado el 17 de junio de 2022.

Ilustración Nro. 79
Evento "CELEBRAMOS A PAPÁ EN EL CCT"



Fuente: Fundación Terminal Terrestre de Guayaquil

11.2.15. Evento: "YO PINTO MIS DERECHOS".

Exposición pictórica infantil, realizado del 21 al 25 de junio de 2022.

Ilustración Nro. 80
Evento: "YO PINTO MIS DERECHOS"



Fuente: Fundación Terminal Terrestre de Guayaquil

11.2.16. Evento Música en vivo 14 de julio 2022

Evento Música en vivo por la orquesta de la Unidad Filarmónica del Municipio de Guayaquil, en corredor central el 14 de julio de 2022 a partir de las 15h00.

Ilustración Nro. 81

Orquesta Filarmónica del Municipio de Guayaquil



Fuente: Fundación Terminal Terrestre de Guayaquil

11.2.17. Show musical del Trio del Museo Popular

Evento Show musical del Trio del Museo Popular con la participación estelar de Hilda Murillo en homenaje a la Fundación de Guayaquil, realizado el 20 de julio de 2022.

Ilustración Nro. 82

Show musical del Trio del Museo Popular



Fuente: Fundación Terminal Terrestre de Guayaquil

11.2.18. Evento Música en vivo 21 de julio 2022

Evento Música en vivo por la orquesta de la Unidad Filarmónica del Municipio de Guayaquil, en corredor central el 21 de julio de 2022 a partir de las 15h00.

Ilustración Nro. 83

Orquesta Filarmónica del Municipio de Guayaquil



Fuente: Fundación Terminal Terrestre de Guayaquil

11.2.19. Evento Musical Policía Nacional

Evento Música en vivo por la Patrulla 15 de la Policía Nacional, en corredor central el 22 de julio de 2022 a partir de las 15h00.

Ilustración Nro. 84

Evento Musical Policía Nacional



Fuente: Fundación Terminal Terrestre de Guayaquil

11.2.20. Evento nuevo uniforme Servidiez S.A.

Evento La compañía Servidiez S.A. bajo su autogestión presentó su nuevo uniforme a la Fundación Terminal Terrestre de Guayaquil, el 26 de julio de 2022.

Ilustración Nro. 85
Evento nuevo uniforme Servidiez S.A.



Fuente: Fundación Terminal Terrestre de Guayaquil

11.2.21. Show musical Centro de Formación y Promoción Cultural

Show musical al ritmo de estudiantes del Centro de Formación y Promoción Cultural, realizado el 29 de julio de 2022.

Ilustración Nro. 86
Show musical Centro de Formación y Promoción Cultural



Fuente: Fundación Terminal Terrestre de Guayaquil

11.2.22. Evento Mes de las Artes

Evento Mes de las Artes, exposición de pinturas de la Asociación de Egresados del Colegio de Bellas Artes y del grupo colectivo la Piel se Viste de Color, realizado del 01 al 06 de agosto de 2022.

Ilustración Nro. 87 Evento Mes de las Artes



Fuente: Fundación Terminal Terrestre de Guayaquil

11.2.23. Evento Música en vivo 5 de agosto 2022

Evento Música en vivo por la orquesta de la Unidad Filarmónica del Municipio de Guayaquil, en corredor central el 05 de agosto de 2022 a partir de las 15h00.

Ilustración Nro. 88 Orquesta Filarmónica del Municipio de Guayaquil



Fuente: Fundación Terminal Terrestre de Guayaquil

11.2.24. Evento Body Paint

Evento Body Paint, con la participación n de la Asociación de Egresados del Colegio de Bellas Artes y del grupo colectivo la Piel se Viste de Color, realizado el 12 de agosto de 2022.

Ilustración Nro. 89 Evento Body Paint



Fuente: Fundación Terminal Terrestre de Guayaquil

11.2.25. Evento Exposición de pinturas

Evento Exposición de pinturas inspiradas en los sentimientos de los niños del Orfanato Hogar Inés Chambers, realizado el 16 de agosto de 2022.

Ilustración Nro. 90 Evento Exposición de pinturas

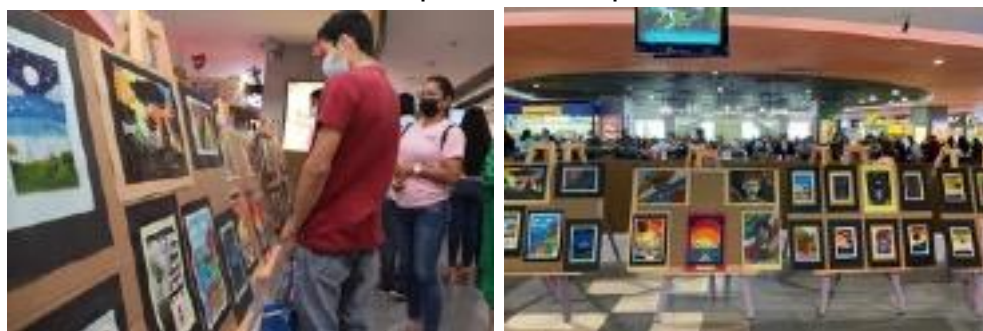

Fuente: Fundación Terminal Terrestre de Guayaquil

11.2.26. Evento Teatro Vivientes y Museo Itinerante

Evento Teatro Vivientes y Museo Itinerante por el mes de las Artes, los visitantes conocieron la historia de nuestra ciudad, realizado del 22 al 26 de agosto de 2022.

Ilustración Nro. 91

Evento Teatro Vivientes y Museo Itinerante



Fuente: Fundación Terminal Terrestre de Guayaquil

11.2.27. Evento "TRIBUTO AL ROCK LATINO",

Evento Música en vivo "TRIBUTO AL ROCK LATINO", en corredor central el 26 de agosto de 2022 a partir de las 15h00.

Ilustración Nro. 92

Evento "TRIBUTO AL ROCK LATINO",



Fuente: Fundación Terminal Terrestre de Guayaquil

11.2.28. Concurso de pintura "LA TERMINAL EN MI VIDA"

Evento Concurso de pintura "LA TERMINAL EN MI VIDA", para niños, con la participación especial de jurado la directora del Museo Arqueológico Casa de la Cultura Lcda. Gisela Peña, realizado el 27 de agosto de 2022.

Ilustración Nro. 93

Concurso de pintura "LA TERMINAL EN MI VIDA"



Fuente: Fundación Terminal Terrestre de Guayaquil

11.2.29. Evento Día Mundial de la Fisioterapia

Evento Celebración del Día Mundial de la Fisioterapia, usuarios y visitantes pudieron de realizarse terapias gratis, resaltando el trabajo y la contribución de los fisioterapeutas, realizado el 08 de septiembre de 2022.

Ilustración Nro. 94

Evento Día Mundial de la Fisioterapia



Fuente: Fundación Terminal Terrestre de Guayaquil

11.2.30. Evento Música en vivo 9 de septiembre 2022

Evento Música en vivo por la orquesta de la Unidad Filarmónica del Municipio de Guayaquil, en corredor central el 09 de septiembre de 2022 a partir de las 15h00.

Ilustración Nro. 95

Orquesta Filarmónica del Municipio de Guayaquil



Fuente: Fundación Terminal Terrestre de Guayaquil

11.2.31. Evento "DÍA MUNDIAL DEL CHOCOLATE"

Los visitantes podían descubrir el increíble proceso de elaboración del chocolate y más, realizado del 13 al 16 de septiembre de 2022.

Ilustración Nro. 96

Evento "Día mundial del chocolate"



Fuente: Fundación Terminal Terrestre de Guayaquil

11.2.32. Evento Música en vivo 23 de agosto 2022

Evento Música en vivo por la orquesta de la Unidad Filarmónica del Municipio de Guayaquil, en corredor central el 23 de septiembre de 2022 a partir de las 15h00.

Ilustración Nro. 97

Orquesta Filarmónica del Municipio de Guayaquil



Fuente: Fundación Terminal Terrestre de Guayaquil

11.2.33. Evento "FERIA DE CANTONES"

Con el objetivo de ofrecer a los usuarios y visitantes nuevas opciones y experiencias de viajes, se organizó la tercera edición de "UN DÍA EN LOS CANTONES", en corredor central el 23 de septiembre de 2022 a partir de las 15h00.

Ilustración Nro. 98

Evento "FERIA DE CANTONES"



Fuente: Fundación Terminal Terrestre de Guayaquil

11.2.34. Evento: TORNEO DE VIDEOJUEGOS FIFA 22"

En alianza con el local Wilson Cell, se realizó el torneo de videojuegos con grandes premios, se realizó el 01 de octubre 2022.

Ilustración Nro. 99 Evento "Torneo de videojuegos FIFA 22"



Fuente: Fundación Terminal Terrestre de Guayaquil

11.2.35. Evento Música en vivo 23 de agosto 2022

Evento Música en vivo por la orquesta de la Unidad Filarmónica del Municipio de Guayaquil, en corredor central el 23 de septiembre de 2022 a partir de las 15h00.

Ilustración Nro. 100 Orquesta Filarmónica del Municipio de Guayaquil

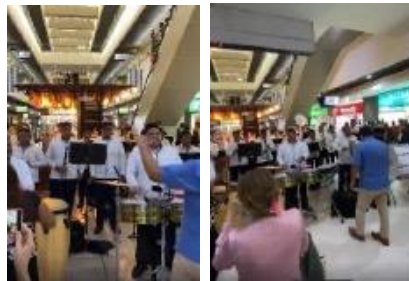

Fuente: Fundación Terminal Terrestre de Guayaquil

11.2.36. Música en vivo "TRIBUTO A LA MUSICA DEL AYER"

Evento: Música en vivo "TRIBUTO A LA MUSICA DEL AYER", en corredor central el 01 de octubre de 2022 a partir de las 14h00.

Ilustración Nro. 101
Show musical "Tributo a la música del ayer"



Fuente: Fundación Terminal Terrestre de Guayaquil

11.2.37. Evento "BODY FEST"

Evento: "BODY FEST", celebración de la octava edición del festival, con el grupo colectivo La Piel se viste de color, participación de 40 artistas a nivel nacional, realizado 14 y 15 de octubre de 2022.

Ilustración Nro. 102
Evento "BODY FEST"



Fuente: Fundación Terminal Terrestre de Guayaquil

11.2.38. Evento "EXPOSICIÓN DE ESCULTURAS"

Evento: "EXPOSICIÓN DE ESCULTURAS", exposición de obras laborados con latas de comidas, del Banco de Alimentos Diakonia, realizado el 19 de octubre de 2022.

Ilustración Nro. 103 Evento "Exposición de esculturas"



Fuente: Fundación Terminal Terrestre de Guayaquil

11.2.39. "FERIA DE ARTES LOJA"

Evento: "FERIA DE ARTES LOJA" celebrado con la presencia de la Alcaldesa de Loja, Patricia Picoita Astudillo, promocionando la séptima edición del festival internacional de Artes Vivas Loja 2022, realizado el 20 de octubre de 2022.

Ilustración Nro. 104 Evento "Feria de artes Loja"



Fuente: Fundación Terminal Terrestre de Guayaquil

11.2.40. Show musical "CONCIERTO DE PASILLOS"

Interpretados por los estudiantes de canto y el Ensamble experimental del Centro de especialización Artística del Museo de la Música Popular JJ, realizado el 21 de octubre de 2022.

Ilustración Nro. 105 Show musical "Concierto de pasillos"



Fuente: Fundación Terminal Terrestre de Guayaquil

11.2.41. Show musical interpretado por personas no videntes

Evento: Show musical interpretado por personas no videntes, realizado el 21 de octubre de 2022.

Ilustración Nro. 106 Show musical interpretado por personas no videntes



Fuente: Fundación Terminal Terrestre de Guayaquil

11.2.42. Evento Música en vivo 27 de octubre 2022

Evento: Música en vivo por la orquesta de la Unidad Filarmónica del Municipio de Guayaquil, en corredor central el 27 de octubre de 2022 a partir de las 15h00.

Ilustración Nro. 107

Orquesta Filarmónica del Municipio de Guayaquil



Fuente: Fundación Terminal Terrestre de Guayaquil

11.2.43. Flashmob por Halloween

Evento: Flashmob por Halloween interpretado por los estudiantes de la academia Yanina Murga, realizado el 28 de octubre de 2022.

Ilustración Nro. 108

Flashmob por Halloween



Fuente: Fundación Terminal Terrestre de Guayaquil

11.2.44. Evento: "DULCE O TRUCO"

Evento: "DULCE O TRUCO" en alianza con McDonald's, niños disfrutaron del show y premios, realizado el 31 de octubre de 2022.

Ilustración Nro. 109
Evento: "Dulce o truco"



Fuente: Fundación Terminal Terrestre de Guayaquil

11.2.45. Evento: "DECORACIÓN NAVIDEÑA CCT"

Evento: "DECORACIÓN NAVIDEÑA CCT" en alianza con la marca KFC, realizado el 04 de noviembre de 2022.

Ilustración Nro. 110
Decoración navideña CCT



Fuente: Fundación Terminal Terrestre de Guayaquil

11.2.46. Evento: "ACTIVACIÓN MUNDIALISTA"

Evento: "ACTIVACIÓN MUNDIALISTA" juego de futbol, usuarios y visitantes participaron por premio y souvenirs, realizado el 18 de noviembre de 2022.

Ilustración Nro. 111
Evento: "Activación mundialista"



Fuente: Fundación Terminal Terrestre de Guayaquil

11.2.47. Evento: "ENTREGA DE SCOOTERS Y UNIFORMES"

Evento: "ENTREGA DE SCOOTERS Y UNIFORMES" en convenio con Sana Sana, realizado el 18 de noviembre de 2022.

Ilustración Nro. 112
Evento: "Entrega de Scooters y uniformes"



Fuente: Fundación Terminal Terrestre de Guayaquil

11.2.48. Evento: "PARTIDO ECUADOR VS QATAR"

Evento: "PARTIDO ECUADOR VS QATAR", realizado el 20 de noviembre de 2022.

Ilustración Nro. 113
Evento: "Partido Ecuador vs Qatar"



Fuente: Fundación Terminal Terrestre de Guayaquil

11.2.49. Evento: "PINTURA MURAL-DIBUJEMOS SONRISAS"

Evento: "PINTURA MURAL-DIBUJEMOS SONRISAS", realizado el 21 de noviembre de 2022 en nivel 2.

Ilustración Nro. 114
Evento: "Pintura mural Dibujemos sonrisas"



Fuente: Fundación Terminal Terrestre de Guayaquil

11.2.50. Evento Música en vivo 25 de noviembre 2022

Evento: Música en vivo por la orquesta de la Unidad nica del Municipio de Guayaquil, en corredor central el 25 de noviembre de 2022 a partir de las 15h00.

Ilustración Nro. 115

Orquesta Filarmónica del Municipio de Guayaquil



Fuente: Fundación Terminal Terrestre de Guayaquil

11.2.51. Evento: "PARTIDO ECUADOR VS PAISES BAJOS"

Evento: "PARTIDO ECUADOR VS PAISES BAJOS", realizado el 25 de noviembre de 2022.

Ilustración Nro. 116

Evento: "Partido Ecuador vs Países Bajos"



Fuente: Fundación Terminal Terrestre de Guayaquil

11.2.52. “LLEGADA DE PAPÁ NOEL AL CCT”

Recorrido de instalaciones y show musical en patio de comidas, realizado el 30 de noviembre de 2022.

Ilustración Nro. 117 “LLEGADA DE PAPÁ NOEL AL CCT”



Fuente: Fundación Terminal Terrestre de Guayaquil

11.2.53. “DEVELAMIENTO DEL MURAL DIJUBEMOS SONRISAS”

Junto a Fasinarm, con el objetivo de buscar la sensibilización en la ciudadanía e inclusión de las personas con discapacidad conmemorando su día internacional a celebrarse el 03 de diciembre, realizado el 01 de diciembre de 2022 en nivel 2.

Ilustración Nro. 118 DEVELAMIENTO DEL MURAL DIJUBEMOS SONRISAS



Fuente: Fundación Terminal Terrestre de Guayaquil

11.2.54. Evento: “FOTO CON PAPÁ NOEL EN LA ESTACIÓN”

Evento: “FOTO CON PAPÁ NOEL EN LA ESTACIÓN”, realizado del 01 al 05 de diciembre de 2022.

Ilustración Nro. 119
Foto con Papá Noel en la estación



Fuente: Fundación Terminal Terrestre de Guayaquil

11.2.55. Evento Música en vivo 25 de noviembre 2022

Evento: Música en vivo por la orquesta de la Unidad Filarmónica del Municipio de Guayaquil, en corredor central el 08 de diciembre de 2022 a partir de las 15h00.

Ilustración Nro. 120
Orquesta Filarmónica del Municipio de Guayaquil



Fuente: Fundación Terminal Terrestre de Guayaquil

11.2.56. Evento: "ÁRBOL GIGANTE EXTERIOR CCT"

Evento: "ÁRBOL GIGANTE EXTERIOR CCT", realizado el 12 de diciembre de 2022.

Ilustración Nro. 121
Árbol gigante exterior CCT



Fuente: Fundación Terminal Terrestre de Guayaquil

11.2.57. Evento: Música en vivo

Interpretado por el coro de la Dirección de Cultura, en patio de comidas el 19 de diciembre de 2022 a partir de las 15h00.

Ilustración Nro. 122
Evento Música en vivo



Fuente: Fundación Terminal Terrestre de Guayaquil

11.2.58. Evento: Música en vivo

Interpretado por el coro de la Fuerza Área del Ecuador, en patio de comidas el 22 de diciembre de 2022.

Ilustración Nro. 123
Música en vivo



Fuente: Fundación Terminal Terrestre de Guayaquil

11.3. Eventos Internos

Reuniones del comité paritario de higiene y seguridad: El comité paritario es un organismo de promoción y vigilancia de las normas y reglamentos de seguridad y salud en el trabajo dentro de la institución, conformado por tres representantes de los trabajadores y tres representantes del empleador, quienes se reúnen periódicamente para revisar temas inherentes a la Seguridad y Salud. Las reuniones quedan registradas con su respectiva acta de los temas tratados y los acuerdos a los cuales se ha llegado.

Ilustración Nro. 124
Comité paritario de higiene y seguridad



Fuente: Fundación Terminal Terrestre de Guayaquil

11.3.1. Charlas de seguridad a trabajadores y contratistas

Ilustración Nro. 125
Charlas de seguridad



Fuente: Fundación Terminal Terrestre de Guayaquil

11.3.2. Capacitaciones a contratistas

Ilustración Nro. 126
Capacitaciones Maleteros - Encomiendas



Fuente: Fundación Terminal Terrestre de Guayaquil

Ilustración Nro. 127
Capacitaciones Maleteros - Puerta 1



Fuente: Fundación Terminal Terrestre de Guayaquil

Ilustración Nro. 128
Capacitaciones Lustra botas



Ilustración Nro. 129
Capacitaciones Lava Carros (Compañía)



Fuente: Fundación Terminal Terrestre de Guayaquil

Ilustración Nro. 130
Capacitaciones Lava Carros (Asociación Mañana)



Fuente: Fundación Terminal Terrestre de Guayaquil

Ilustración Nro. 131
Capacitaciones Lava Carros (Asociación Tarde)



Fuente: Fundación Terminal Terrestre de Guayaquil

Ilustración Nro. 132
Capacitaciones Empresa de Limpieza



Fuente: Fundación Terminal Terrestre de Guayaquil

Ilustración Nro. 133
Capacitaciones Trabajadores F.T.T.G.



Fuente: Fundación Terminal Terrestre de Guayaquil

12. Nuevos Servicios a la ciudadanía

12.1. Centro de Equidad y Justicia "Amiga Ya No Estás Sola" (AYNES)

Local No.117 Servicio gratuito en atención a casos de violencia contra mujeres. Apertura el 18 de mayo de 2022.

Ilustración Nro. 134

Centro de Equidad y Justicia "amiga ya no estás sola" (AYNES)



Fuente: Fundación Terminal Terrestre de Guayaquil

12.2. FISIOTERAPIA

Locales No.210 al 2013 Servicios gratuitos especializados en rehabilitación y fisioterapia deportiva. Apertura el 27 de julio de 2022.

Ilustración Nro. 135

Local FISIOTERAPIA

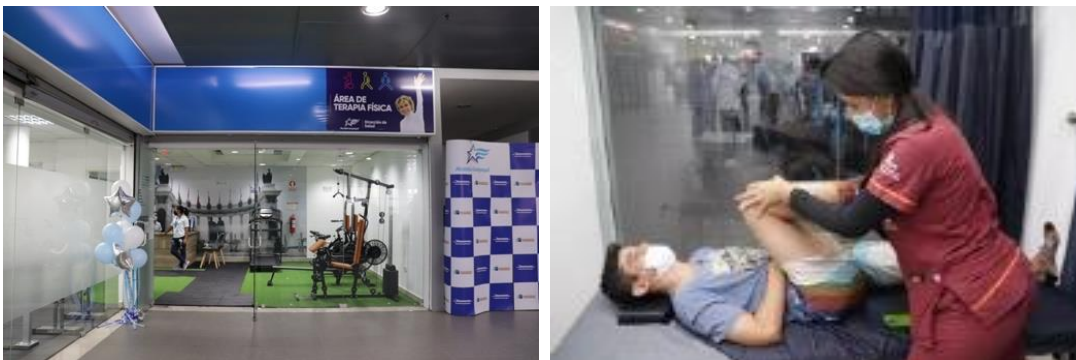

Fuente: Fundación Terminal Terrestre de Guayaquil

13. Nuevos Locales

13.1. Fruit Coffee.

Local No. 76B Venta de desayunos tradicionales y criollos. Apertura el 24 de febrero de 2022.

Ilustración Nro. 136
Local Fruit Coffee



Fuente: Fundación Terminal Terrestre de Guayaquil

13.2. IL Capo Di Mangi

Local No. 74 Venta de comida italiana. Aperturó el 14 de marzo de 2022.

Ilustración Nro. 137
Local IL Capo Di Mangi



Fuente: Fundación Terminal Terrestre de Guayaquil

13.3. Centro Virtual Banco del Pacífico

Local No. 93 Centro virtual, realizar depósitos, pagos y retiros con cajeros inteligentes. Apertura el 14 de marzo de 2022.

Ilustración Nro. 138
Local Centro Virtual Banco del Pacífico



Fuente: Fundación Terminal Terrestre de Guayaquil

13.4. Isla Gastronómica: Sweet & Coffe

Islas No. IP35 Venta de café, postres y más.

Ilustración Nro. 139
Isla Gastronómica: Sweet & Coffe



Fuente: Fundación Terminal Terrestre de Guayaquil

13.5. JAMASUTRA

Local No. 99 Delicias del mar y más. Apertura el 28 de septiembre de 2022.

Ilustración Nro. 140
Local JAMASUTRA



Fuente: Fundación Terminal Terrestre de Guayaquil

13.6. SYF

Local No. 89 Venta de suplementos alimenticios. Apertura el 22 de octubre de 2022.

Ilustración Nro. 141
Local SYF



Fuente: Fundación Terminal Terrestre de Guayaquil

13.7. FXA

Local No. 79 Cadena colombiana especializada en el diseño de bolsos y accesorios de moda para mujeres y niñas. Apertura, el 27 de octubre de 2022.

Ilustración Nro. 142

Local FXA



Fuente: Fundación Terminal Terrestre de Guayaquil

13.8. Isla Gastronómica: Barista Café

Islas No. IP024 Venta de café, postres y más. Apertura el 03 de noviembre de 2022.

Ilustración Nro. 143

Isla Gastronómica: Barista Café



Fuente: Fundación Terminal Terrestre de Guayaquil

13.9. Isla Gastronómica: Show Time

Islas No. IP026 Venta de hot dog, bebidas y más. Apertura el 12 de noviembre de 2022.

Ilustración Nro. 144
Isla Gastronómica: Show Time



Fuente: Fundación Terminal Terrestre de Guayaquil

13.10. **Vaca Purpura**

Local No. 68 Parrilladas, costillas y más. Apertura el 12 de diciembre de 2022.

Ilustración Nro. 145
Local Vaca Purpura



Fuente: Fundación Terminal Terrestre de Guayaquil

14. **Ingresos de la Terminal**

14.1. **Ingresos del periodo 2022**

En el año 2022, se evidencia un incremento del 15% en los ingresos por tasas y concesiones.

Tabla Nro. 1
Ingresos del periodo 2021 y 2022

| Conceptos | 2021 | 2022 | Variación (\$) | Variación (%) |
|--------------------------------------|-------------------|-------------------|----------------|---------------|
| | Enero - Diciembre | Enero - Diciembre | | |
| Ingresos por Tasas | 7.360.182,43 | 8.042.750,72 | 682.568,29 | 9 % |
| Ingresos por Concesión | 5.444.514,21 | 6.685.102,90 | 1.240.588,69 | 23 % |
| Total Ingresos por Tasas y concesión | 12.804.696,64 | 14.727.853,62 | 1.923.156,98 | 15 % |

Fuente: Fundación Terminal Terrestre de Guayaquil

14.2. Ingresos del periodo 2012 - 2022 TTG – TTMP

A continuación, se detalla la evolución de los ingresos durante el periodo 2012-2022, en la cual se observa un crecimiento tanto en ingresos por tasas como por concesiones hasta el 2019. Sin embargo, desde 2020, se nota un marcado decrecimiento en ingreso por tasas y concesiones en relación con los años anteriores debido a la crisis sanitaria que atravesó en país, así también desde el 2021 y 2022 se nota un leve incremento en los ingresos el mismo que va en función de la reactivación económica.

Tabla Nro. 2
Ingresos totales 2012 al 2022

| Conceptos | 2012 | 2013 | 2014 | 2015 | 2016 | 2017 | 2018 | 2019 | 2020 | 2021 | 2022 |
|---|------------|------------|------------|------------|------------|------------|------------|------------|------------|------------|------------|
| Ingresos por tasas | 9.259.767 | 9.589.664 | 9.977.069 | 9.878.350 | 10.954.084 | 11.715.331 | 12.112.614 | 11.730.510 | 5.683.522 | 7.360.182 | 8.042.750 |
| Ingresos por concesiones | 5.023.085 | 4.909.672 | 5.093.460 | 5.347.627 | 5.690.399 | 6.201.992 | 7.543.340 | 7.918.578 | 4.804.427 | 5.444.514 | 6.685.102 |
| Total de ingresos por tasas y Concesiones | 14.282.853 | 14.499.336 | 15.070.529 | 15.225.977 | 16.644.484 | 17.917.324 | 19.655.954 | 19.649.088 | 10.487.950 | 12.804.696 | 14.727.853 |

Fuente: Fundación Terminal Terrestre de Guayaquil

15. Operación de la Terminal Terrestre

15.1. Número de pasajeros atendidos en el periodo 2012 – 2021

En el período 2012 al 2022, como se ve reflejado en la Tabla Nro. 03, las terminales terrestres de Guayaquil atendieron, aproximadamente a 228.031.275 pasajeros, teniendo en consideración la inauguración de la Terminal Terrestre Municipal Pascuales en abril de 2016, las manifestaciones a nivel nacional en el 2019, la crisis sanitaria por la que

atraviesa el país desde el 2020 y la recuperación que se ha logrado en los años 2021 y 2022, como se evidencia a continuación:

Tabla Nro. 3

Evolución de usuarios desde el 2012 al 2022

| Años | Usuarios |
|-------|-------------|
| 2012 | 22.687.048 |
| 2013 | 23.366.285 |
| 2014 | 22.718.654 |
| 2015 | 22.080.320 |
| 2016 | 23.293.858 |
| 2017 | 24.616.342 |
| 2018 | 25.499.880 |
| 2019 | 24.176.229 |
| 2020 | 10.754.758 |
| 2021 | 13.731.821 |
| 2022 | 15.106.080 |
| TOTAL | 228.031.275 |

Fuente: Fundación Terminal Terrestre de Guayaquil

Ilustración Nro. 146

Evolución de usuarios desde el 2012 al 2022

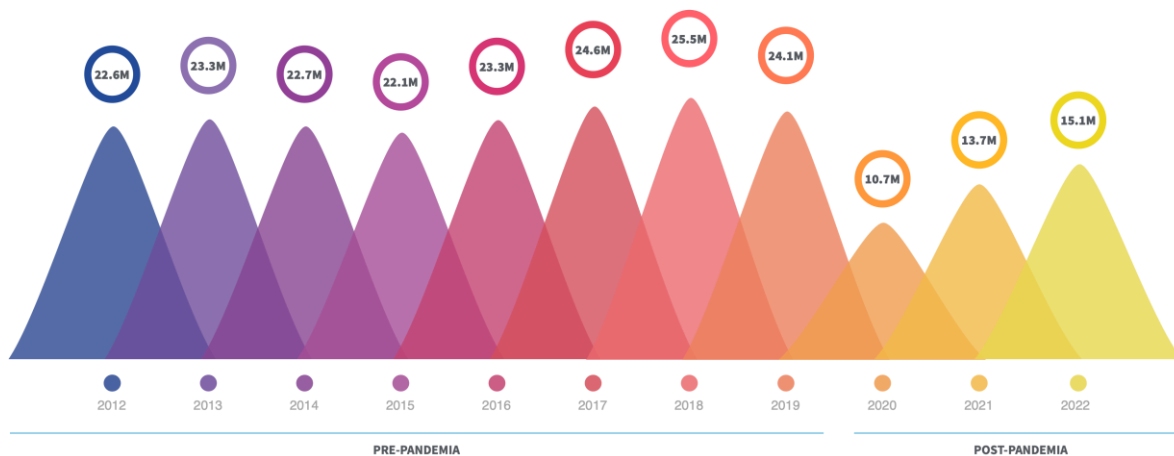

Fuente: Fundación Terminal Terrestre de Guayaquil

Como se muestra en los siguientes gráficos y tablas, ha existido una tendencia creciente en la cantidad de usuarios de cada uno de los servicios brindados por la Terminal Terrestre de Guayaquil durante el periodo 2012

- 2018. En el año 2019, se refleja una disminución en la tasa de crecimiento, debido a las movilizaciones a nivel nacional y en el periodo 2020, a causa de la emergencia sanitaria por la que atraviesa el país, se tuvo una significativa reducción. Sin embargo, en el 2021 y 2022 se evidencia un crecimiento consistente debido a la reactivación económica.

Tabla Nro. 4
Evolución de usuarios desde el 2012 al 2022

| Conceptos | 2012 | 2013 | 2014 | 2015 | 2016 | 2017 | 2018 | 2019 | 2020 | 2021 | 2022 |
|----------------------------|------------|------------|------------|------------|------------|------------|------------|------------|------------|------------|------------|
| Torniquetes | 22,687,048 | 23,366,285 | 22,718,654 | 22,080,320 | 23,293,858 | 24,616,342 | 25,499,880 | 24,176,229 | 10,754,758 | 13,713,374 | 15,106,080 |
| Parqueo | 2,911,207 | 3,183,579 | 3,144,153 | 3,090,839 | 3,068,428 | 3,268,058 | 3,557,663 | 3,310,411 | 1,567,095 | 3,258,016 | 3,748,870 |
| Parqueo particulares C&E | 532,19 | 560,884 | 573,916 | 579,99 | 586,687 | 636,366 | 661,338 | 694,419 | 493,865 | 706,231 | 724,860 |
| Uso de Andén | 1,051,258 | 1,076,018 | 1,113,735 | 1,123,389 | 1,387,637 | 1,477,212 | 1,523,582 | 1,511,589 | 843,681 | 1,177,249 | 1,265,132 |
| Parqueo buses | 576,195 | 583,041 | 595,205 | 601,866 | 629,789 | 642,651 | 660,233 | 660,022 | 367,974 | 529,725 | 576,179 |
| Parqueo taxis y camionetas | 1,409,586 | 1,525,785 | 1,511,826 | 1,626,053 | 1,875,753 | 2,290,053 | 2,272,568 | 2,172,606 | 1,273,704 | 1,688,002 | 1,913,317 |
| Por supuesto | 0 | 0 | 0 | 0 | 0 | 0 | 0 | 0 | 497 | 0 | |

Fuente: Fundación Terminal Terrestre de Guayaquil

Ilustración Nro. 147
Crecimiento de usuarios desde el 2020 al 2022

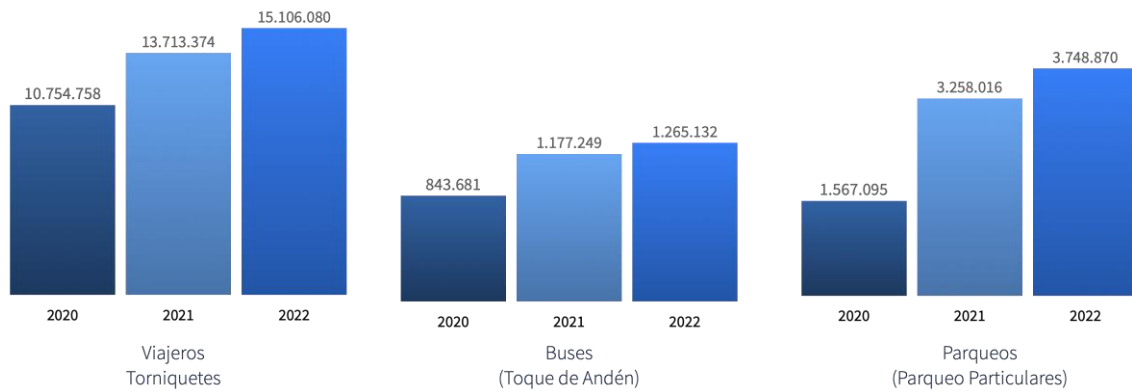

Fuente: Fundación Terminal Terrestre de Guayaquil

15.2. Evolución de Ingresos por Tasas en el periodo 2012-2022

En cuanto a los ingresos por concepto de recaudación de tasas de la TTG y TTMP entre los años 2012 al 2022, en dólares americanos, considerando la inauguración de la TTMP en abril de 2016, los mismos que hasta el 2018 tenían un sustancial crecimiento en el tiempo, como resultado del

mejoramiento e implantación de los sistemas de operación, control de venta de boletos y tasas, así como el incremento de usuarios.

Se puede visualizar una disminución leve en el 2019, debido a las movilizaciones por manifestaciones a nivel nacional y una disminución significativa en el año 2020, debido a la crisis sanitaria por la que atravesó el país a causa del virus SARS COV 2 – COVID 19.

En el año 2022, se registra un crecimiento sostenido en los valores recaudados por tasas de la Terminal Terrestre de Guayaquil y Terminal Terrestre Municipal Pascuales.

Tabla Nro. 5
Evolución de ingresos desde el 2012 al 2022

| Conceptos | 2012 | 2013 | 2014 | 2015 | 2016 | 2017 | 2018 | 2019 | 2020 | 2021 | 2022 |
|----------------------------|------------------|------------------|------------------|------------------|-------------------|-------------------|-------------------|-------------------|------------------|------------------|------------------|
| Torniquetes | 5.673.967,25 | 5.841.571,25 | 6.097.648,75 | 5.959.078,75 | 5.823.324,00 | 6.175.183,00 | 6.374.970,75 | 6.044.057,25 | 2.688.689,50 | 3.428.358,50 | 3.776.519,50 |
| Parqueo Particulares | 750.849,90 | 824.792,50 | 875.901,03 | 865.656,59 | 1.258.361,69 | 1.368.515,86 | 1.383.151,90 | 1.306.687,06 | 529.547,32 | 511.556,79 | 548.846,50 |
| Parqueo Particulares C&E | 247.665,62 | 263.169,26 | 270.008,07 | 275.207,60 | 276.453,69 | 299.623,48 | 312.568,43 | 327.309,93 | 232.467,88 | 330.920,54 | 339.907,52 |
| Uso de Andén | 1.370.596,60 | 1.404.123,80 | 1.459.929,30 | 1.473.594,60 | 1.916.513,10 | 2.019.704,90 | 2.073.534,35 | 2.099.503,90 | 1.178.443,90 | 1.607.896,10 | 1.747.129,20 |
| Parqueo Buses | 864.292,50 | 874.561,50 | 892.807,50 | 897.226,50 | 1.211.823,50 | 1.281.576,00 | 1.316.502,00 | 1.316.182,00 | 735.948,00 | 1.059.450,00 | 1.151.992,00 |
| Parqueo Taxis y camionetas | 352.395,50 | 381.446,25 | 380.774,50 | 407.586,00 | 467.609,00 | 570.728,75 | 651.887,25 | 636.770,25 | 318.426,00 | 422.000,50 | 478.356,00 |
| Por supuesto | | | | | | | | | 153 | | |
| Ingreso por Tasas | 9.259.767 | 9.589.665 | 9.977.069 | 9.878.350 | 10.954.085 | 11.715.332 | 12.112.615 | 11.730.510 | 5.683.523 | 7.360.182 | 8.042.751 |

Fuente: Fundación Terminal Terrestre de Guayaquil

Ilustración Nro. 148
Crecimiento de ingresos desde el 2020 al 2022

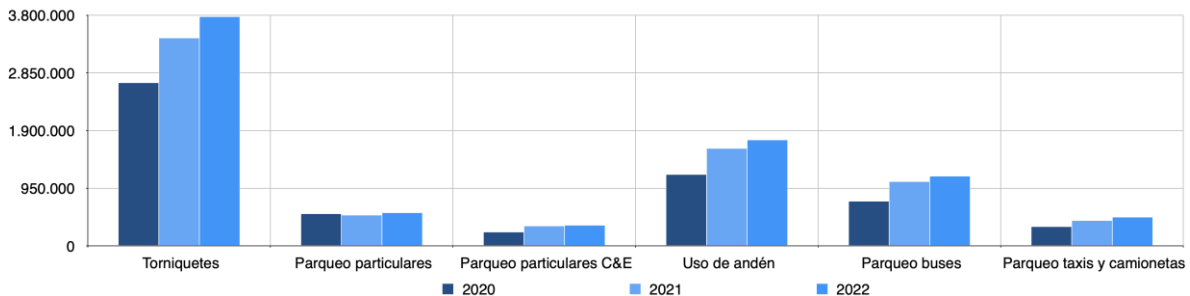

Fuente: Fundación Terminal Terrestre de Guayaquil

15.3. Consolidado de Ingresos por tasas y concesiones

Durante el periodo de enero al diciembre del 2022, la Fundación Terminal Terrestre registró ingresos por USD \$ 14.727.854, incrementando a diferencia del año 2020 y 2021 donde se obtuvo decremento por efectos de la crisis sanitaria.

Tabla Nro. 6

Consolidado de Ingresos por tasas y concesiones

| Conceptos | 2021 | 2022 | Variación 2022 vs 2021 | |
|--|-------------------|-------------------|---------------------------|-------------|
| | | | dólares | % |
| Torniquetes | 3.428.359 | 3.776.520 | 348.161 | 10 % |
| Parqueos particulares | 511.557 | 548.847 | 37.290 | 7 % |
| Parqueos particulares C&E | 330.921 | 339.908 | 8.987 | 3 % |
| Uso de Andén | 1.607.896 | 1.747.129 | 139.233 | 9 % |
| Parqueo buses | 1.059.450 | 1.151.992 | 92.542 | 9 % |
| Parqueo taxis y camionetas | 422.001 | 478.356 | 56.356 | 13 % |
| Subtotal Ingresos por Tasas | 7.360.182 | 8.042.751 | 682.568 | 9 % |
| <hr/> | | | | |
| Número de días | 365 | 365 | | |
| Promedio diario | 20.165 | 22.035 | 1.870 | 9 % |
| <hr/> | | | | |
| Valor mensual de concesión | 3.244.699 | 4.574.103 | 1.329.404 | 41 % |
| Valor Inicial de concesión VIC | 553.653 | 313.527 | -240.126 | -43 % |
| Expensas comunes | 1.646.163 | 1.797.473 | 151.310 | 9 % |
| Subtotal ingresos por concesión | 5.444.514 | 6.685.103 | 1.240.589 | 23 % |
| <hr/> | | | | |
| Total de ingresos por tasas y concesión | 12.804.697 | 14.727.854 | 1.923.157 | 15 % |

Fuente: Fundación Terminal Terrestre de Guayaquil

16. Situación Financiera y Presupuestaria

16.1. Información financiera 2022

La principal premisa durante el 2022 ha sido el control del uso de los recursos de tal forma que nos permita una menor necesidad de crédito mínimo para construir la Terminal Terrestre Municipal Costa, contando con el capital de trabajo para que no exista afectaciones a la marcha de la administración de las terminales en cuanto a sus mantenimientos y sus servicios.

Balance General al 31 de diciembre 2022

FUNDACION TERMINAL TERRESTRE DE GUAYAQUIL
BALANCE GENERAL
Periodo: Diciembre 2021 - 2022

| | 2021 | 2022 | |
|---|-------------------|-------------------|-------------|
| ACTIVOS | | | |
| Activos corrientes | | | |
| Efectivo y equivalentes de efectivo | 8.710.533 | 11.865.858 | 36 % |
| Anticipos de fondos a contratistas y proveedores | 39.594 | 156.539 | 295 % |
| Cuentas por cobrar | 344.791 | 418.680 | 21 % |
| IVA. Crédito Fiscal por Compras de Bienes | - | - | |
| Cuentas por Cobrar Rentas de Inversiones | 101.255 | 127.044 | 25 % |
| Cuentas por Cobrar Deudores Varios | 54.817 | 61.616 | 12 % |
| CUENTA POR COBRAR OTRAS | 188.719 | 230.020 | 22 % |
| Existencias | 13.144 | 185 | -99 % |
| Gastos pagados por anticipado | 1.567 | 993 | -37 % |
| Derechos Fiduciarios | - | - | |
| Total activos corrientes | 9.109.628 | 12.442.255 | 37 % |
| Activos no corrientes | | | |
| Mobiliario, Maquinaria y Equipos | 1.788.240 | 1.441.091 | -19 % |
| Derechos de Uso | 40.728.143 | 38.698.434 | -5 % |
| Derechos Fiduciarios | - | - | |
| Ctas. por cobrar largo plazo Garantías | 129.708 | 116.222 | -10 % |
| Activo en proceso | - | - | |
| Total activos no corrientes | 42.646.090 | 40.255.747 | -6 % |
| Total activos | 51.755.718 | 52.698.002 | 2 % |
| PASIVOS Y PATRIMONIO | | | |
| Pasivos corrientes | | | |
| Obligaciones bancarias y financieras | - | - | |
| Porción Corriente de Deuda a Corto Plazo | - | - | |
| Cuentas por pagar | 1.383.446 | 1.579.896 | 14 % |
| Impuestos retenidos e IVA por pagar | 81.265 | 76.572 | -6 % |
| Ingresos Diferidos | 361.747 | 111.536 | -69 % |
| Total pasivos corrientes | 1.826.459 | 1.768.004 | -3 % |
| Deuda a largo plazo | | | |
| Obligaciones Bancarias Financieras y Otras | - | - | |
| Cuentas por pagar funcionarios y Beneficios sociales. | 455.468 | 1.017.344 | 123 % |
| Cuentas por pagar L/P | 1.083.451 | 1.098.755 | 1 % |
| Ingresos Diferidos | 507.499 | 653.519 | 29 % |
| Total deuda a largo plazo | 2.046.418 | 2.769.618 | 35 % |
| Total pasivos | 3.872.877 | 4.537.621 | 17 % |
| Patrimonio | | | |
| Aportación de miembros fundadores | 400 | 400 | 0 % |
| Resultados Acumulados NIIF | 33.946.696 | 33.946.696 | -0 % |
| Superávit (Déficit) Acumulado | 15.734.029 | 13.520.212 | -14 % |
| Superávit (Déficit) Presente Ejercicio | -1.798.283 | 693.073 | |
| Total patrimonio | 47.882.841 | 48.160.381 | 1 % |
| Total pasivos y patrimonio | 51.755.718 | 52.698.002 | 2 % |

En el análisis horizontal del Balance General, el Efectivo y equivalente de efectivo registra un aumento del 37%, mismo incremento que está relacionado con la disminución de los descuentos otorgados a nuestros autorizados a medida que se evidencia una reactivación económica, los anticipos de fondos a contratistas y proveedores presentan un incremento del 295% al cierre del 2022 por USD\$ 156.539 debido a la entrega de anticipos de los siguientes contratos: FTTG-019-2022 Consorcio Batesatt por remodelación de Baterías Sanitarias TTG por USD\$ 88.905,42; FTTG-017-2022 Darwin Hidalgo por señalética movilidad y braile por USD\$ 33.600,00; FTTG-022-2022 Consorcio Cidat por adquisición de luminarias tipo Led USD\$ 19.000,00; FTTG-012-2022 Mantenimiento M y S por el sistema de climatización TTG y TTMP por USD\$ 13.003,93.

Las cuentas por cobrar otras, experimentan un aumento del 22% debido al registro de los intereses ganados por concepto de los certificados de inversión; las existencias experimentan una disminución del 99% debido al registro contables por la entrega del vehículo del año 2021 de la promoción navidad sobre ruedas.

Los Activos no corrientes registran una disminución del 6% debido al reconocimiento a resultados de la depreciación y amortización de los activos fijos y activos intangible.

En el pasivo a corriente presenta una disminución del 3% en el 2022, por efecto del reconocimiento del Ingreso diferido a resultados.

El pasivo no corriente presenta un aumento del 35% a consecuencia del registro del pasivo laboral por (Desahucio, Jubilación Patronal y Retiro voluntario) por los años 2019, 2020 y 2021 que tuvo efecto también en el patrimonio por ser ajustes de años anteriores.

Estado de resultados al 31 de diciembre 2022

FUNDACION TERMINAL TERRESTRE DE GUAYAQUIL

ESTADO DE RESULTADOS

Enero a Diciembre 2021 - 2022

| INGRESOS DE GESTION | 2021 | 2022 | |
|--|-------------------|-------------------|---------------|
| Tasas Generales | 7.360.182 | 8.042.751 | 9 % |
| Concesiones de Bienes | 3.798.351 | 4.887.630 | 29 % |
| Expensas Comunes | 1.646.163 | 1.797.473 | 9 % |
| Otros Ingresos | 628.029 | 744.563 | 19 % |
| | 13.432.725 | 15.472.416 | 15 % |
| GASTOS DE GESTION | | | |
| Gastos de Operación | | | |
| Sueldos | 3.395.378 | 3.551.174 | 5 % |
| Beneficios Sociales | 1.683.010 | 2.063.288 | 23 % |
| Honorarios Profesionales | - | - | |
| Gastos Administrativos | 642.903 | 412.407 | -36 % |
| Servicios Básicos | 1.335.763 | 1.392.222 | 4 % |
| Servicios Generales | 5.271.693 | 4.493.861 | -15 % |
| Gastos Financieros | 119.910 | 108.346 | -10 % |
| Gastos de Inversión | 64.305 | 19.435 | -70 % |
| Contribución Publicas | 56.038 | 81.858 | 46 % |
| | 12.569.000 | 12.122.590 | -4 % |
| SUPERÁVIT O DÉFICIT ANTES DE AMORTIZACIÓN | 863.725 | 3.349.826 | 288 % |
| Amortización y Depreciación de Inversiones | 2.662.008 | 2.656.753 | -0 % |
| SUPERÁVIT O DÉFICIT DEL PERÍODO | -1.798.283 | 693.073 | -139 % |

El análisis horizontal del Estado de Resultado los ingresos registran un incremento del 15%, tasas 9% de incremento por efectos de la reactivación económica, Concesiones de Bienes experimenta un aumento del 29% por efectos en la disminución de los descuentos otorgados a los autorizados por pandemia, otros ingresos aumentan el 19% debido al registro de ajustes por vacaciones a resultados.

16.2. Indicadores Financieros

Tabla Nro. 7
Indicadores financieros 2022

| INDICES | Ene | Feb | Mar | Abr | May | Jun | Jul | Ago | Sep | Oct | Nov | Dic |
|------------------------------|------|------|------|------|------|------|------|------|------|------|------|------|
| LIQUIDEZ | 4,98 | 5,10 | 5,43 | 5,37 | 5,07 | 5,70 | 5,70 | 5,68 | 5,73 | 5,76 | 5,90 | 7,03 |
| ENDEUDAMI NETO A LARGO PLAZO | 4 % | 4 % | 4 % | 4 % | 4 % | 4 % | 4 % | 4 % | 4 % | 4 % | 5 % | 6 % |
| ENDEUDAMI NETO TOTAL | 8 % | 8 % | 8 % | 8 % | 8 % | 8 % | 8 % | 8 % | 8 % | 8 % | 9 % | 9 % |

Fuente: Fundación Terminal Terrestre de Guayaquil

Con relación al índice de liquidez esta fue incrementando paulatinamente hasta llegar a un 7,03 debido al incremento de los ingresos por la reactivación económica. Por otro lado, los índices de endeudamiento a largo plazo y total experimentaron un incremento en el mes de noviembre debido al registro de provisiones de pasivos laborales de los años 2019, 2020 y 2021

16.3. Ejecución Presupuestaria

A continuación, se analizará la ejecución presupuestaria tanto de ingreso como de gastos, del periodo comprendido de enero a diciembre del 2022

Tabla Nro. 8
Ejecución presupuestaria 2022

| DESCRIPCIÓN | Presupuesto | Ejecutado | Variación | |
|-------------------------------------|-------------------|-------------------|-------------|-------|
| | Enero a Diciembre | Enero a Diciembre | Monto | % |
| Ingresos | 14.234.260 | 15.459.045 | 1.224.785 | 9 % |
| Total Gastos operativos + Inversión | 22.944.241 | 12.139.649 | -10.804.592 | -47 % |
| Total Gastos sin Inversión | 15.552.705 | 12.120.214 | -3.432.490 | -22 % |

Fuente: Fundación Terminal Terrestre de Guayaquil

Los ingresos registraron un aumento del 9% con relación al ingreso presupuestado, por la disminución del descuento a los autorizados y la reactivación económica.

Los gastos registraron una disminución del 47% con relación al presupuesto de gasto incluido inversión ajustada en el mes de noviembre, eso se debió principalmente a la no ejecución de la licitación de la construcción del Terminal Municipal Costa TMC, los gastos totales sin inversión experimentaron una disminución del -22% con relación al presupuesto ajustado, por lo consiguiente la ejecución sin inversión fue del 78%.

Una de las premisas importantes durante la ejecución del presupuesto del 2022 ha sido controlar el uso de los recursos de tal forma que nos permita contar con los recursos con un crédito mínimo para construir la Terminal Terrestre Municipal Costa, contando con la liquidez suficiente y el capital de trabajo para que no exista afectaciones a la marcha de la administración de las terminales en cuanto a sus mantenimientos y sus servicios.

17. Cartera

Una de las funciones de la Dirección Financiera es gestionar la cartera las misma que al 31 de diciembre del 2022 fue de 96,949,00 compuesta de la siguiente:

| | |
|--------------------------------|-----------|
| Cartera provisionada 100% | 36.106,00 |
| Cartera en Legal | 26.768,00 |
| Clientes en Liquidación | 3.535,00 |
| Cartera vencida al 31 dic 2022 | 30.539,00 |
| Total | 96.949,00 |

Del saldo de la cartera vencida real al 31 de diciembre del 2022 el 92% correspondían a 2 autorizados (INMOBILIARIA INVESTA S.A. por 18.807,50 y PAYLESS SHOESOURCE CIA.LTDA. por 9.377,51)

El índice de gestión de cobro promedio del año 2022 es del 94%, 2021 89%, 2020 73% y 2020 77% promedio de gestión de cobro del año 2022

Tabla Nro. 9

Tabla detallada de cartera por plazos al 31 de diciembre 2022

| Tipo de Local | Vencido | | | | Total Vencido Mes Actual | | | Total Vencido Mes Anterior | | |
|--|---------|---------|---------|----------|--------------------------|----------------|--------------|----------------------------|-----------------|--------------|
| | 0 a 30 | 31 a 60 | 61 a 90 | 91 a Mas | Cartera Total | Cartera Vencid | % Vencimient | Cartera Total | Cartera Vencida | % Vencimient |
| Terminal Terrestre Provisional | | | | | | | | | | |
| Comerciales | - | - | - | 1.110 | 1.110 | 1.110 | 100 % | 1.110 | 1.110 | 100 % |
| Gastronómicos | - | - | - | 1.315 | 1.315 | 1.315 | 100 % | 1.315 | 1.315 | 100 % |
| Talleres | - | - | - | 131 | 131 | 131 | 100 % | 131 | 131 | 100 % |
| Espacio Físico | - | - | - | - | - | - | 0 % | - | - | 0 % |
| Subtotal | - | - | - | 2.557 | 2.557 | 2.557 | 100 % | 2.557 | 2.557 | 100 % |
| Terminal Terrestre de Guayaquil | | | | | | | | | | |
| Comerciales | 27.985 | - | - | 32.965 | 60.950 | 32.965 | 54 % | 34.229 | 32.965 | 96 % |
| Gastronómicos | 530 | - | - | - | 530 | - | 0 % | 10.458 | 4.363 | 42 % |
| Oficina de Transporte | 443 | - | - | - | 443 | - | 0 % | 6.155 | 4.032 | 66 % |
| Islas | 136 | 358 | 1.370 | 13.885 | 15.749 | 15.614 | 99 % | 24.876 | 15.333 | 62 % |
| Espacio Publicitario | 369 | - | - | 1.777 | 2.146 | 1.777 | 83 % | 2.432 | 2.209 | 91 % |
| Sector Bancario | - | - | - | - | - | - | 0 % | - | - | 0 % |
| Espacio Físico | 459 | 755 | 736 | 130 | 2.080 | 1.621 | 78 % | 4.769 | 866 | 18 % |
| Ancla | - | - | - | - | - | - | 0 % | - | - | 0 % |
| T. Cargas y encomiendas (Of. Transp) | - | - | - | - | - | - | 0 % | 388 | - | 0 % |
| T. Cargas y encomiendas (L. Comerc) | - | - | - | - | - | - | 0 % | - | - | 0 % |
| T. Cargas y encomiendas (Islas) | - | - | - | - | - | - | 0 % | - | - | 0 % |
| Subtotal | 29.922 | 1.113 | 2.106 | 48.757 | 81.898 | 51.976 | 63 % | 83.306 | 59.768 | 72 % |
| Terminal Terrestre Municipal Pascuales | | | | | | | | | | |
| Oficina de Transporte TTMP | 413 | 3 | - | - | 416 | 3 | 1 % | 1.178 | 3 | 0 % |
| Espacio Comercial | - | - | - | - | - | - | 0 % | - | - | 0 % |
| Espacio Físico | - | - | - | - | - | - | 0 % | - | - | 0 % |
| Islas | 1 | - | - | 12.078 | 12.079 | 12.078 | 100 % | 12.612 | 12.078 | 96 % |
| Subtotal | 414 | 3 | - | 12.078 | 12.495 | 12.081 | 97 % | 13.790 | 12.081 | 88 % |
| Total por Cobrar | 30.335 | 1.116 | 2.106 | 63.392 | 96.949 | 66.614 | 69 % | 99.653 | 74.405 | 75 % |
| VIC | - | - | - | - | - | - | 0 % | 5.755 | 4.926 | 0 % |
| VMC | 21.950 | 1.032 | 1.978 | 18.068 | 43.027 | 21.077 | 49 % | 43.037 | 22.787 | 53 % |
| Luz | 75 | 40 | 27 | - | 142 | 67 | 47 % | 140 | 27 | 19 % |
| Terminal Provisional/ Legal | - | - | - | 40.921 | 40.921 | 40.921 | 100 % | 40.921 | 40.921 | 100 % |
| Alicuota | 8.276 | 24 | 96 | 2.910 | 11.306 | 3.030 | 27 % | 6.403 | 4.000 | 62 % |
| Otros | 34 | 20 | 5 | 1.493 | 1.552 | 1.518 | 98 % | 3.396 | 1.744 | 51 % |
| Total por Cobrar | 30.335 | 1.116 | 2.106 | 63.392 | 96.949 | 66.614 | 69 % | 99.653 | 74.405 | 75 % |
| Porcentajes | 31 % | 1 % | 2 % | 65 % | 100 % | 69 % | 69 % | 100 % | 75 % | 75 % |

Fuente: Fundación Terminal Terrestre de Guayaquil

18. Contratación Pública

A continuación, se presenta un listado de los procesos de compras públicas realizados por la fundación, que se han ejecutado en el periodo comprendido entre el 01 de enero al 31 de diciembre del 2022.

| CÓDIGO DEL PROCESO | OBJETO | CONTRATISTA | VALOR ADJUDICADO | FECHA FIRMA DE CONTRATO |
|------------------------------------|--|---------------------------------|------------------|-------------------------|
| SIE-FTTG-001-2022 | PINTURA INTEGRAL A NIVEL Y EN ALTURA DE LAS INSTALACIONES INTERIORES Y EXTERIORES DE LA TERMINAL TERRESTRE DE GUAYAQUIL-TTG Y LA TERMINAL TERRESTRE MUNICIPAL PASCUALES-TTMP | CHRISTIAN JAVIER ESTEVEZ GUAMAN | 64.650,00 | 01 DE ABRIL DE 2022 |
| SIE-FTTG-002-2022 | REPOTENCIACIÓN, SERVICIO DE MANTENIMIENTO DE LOS TORNQUETES INSTALADOS EN LA TERMINAL TERRESTRE DE GUAYAQUIL (TTG) Y EN LA TERMINAL TERRESTRE MUNICIPAL PASCUALES (TTMP) | SONKIR S.A. | 275.763,00 | 17 DE ABRIL DE 2022 |
| SIE-FTTG-003-2022 | ADQUISICIÓN DE EQUIPOS PARA REPOTENCIACIÓN DE HARDWARE EN LOS PARQUEOS DE LA FTTG, INCLUYE DOTACIÓN DE REPUESTOS, SERVICIOS DE IMPLEMENTACIÓN, HORAS DE DESARROLLO BAJO DEMANDA Y MANTENIMIENTO PREVENTIVO Y CORRECTIVO DE LOS PARQUEOS EXISTENTES EN LA TERMINAL TERRESTRE DE GUAYAQUIL Y LA TERMINAL TERRESTRE MUNICIPAL PASCUALES | ONLY CONTROL S.A. CONONLY | 196.076,00 | 16 DE MAYO DE 2022 |
| R-RE-FTTG-001-2022 | SERVICIO DE MANTENIMIENTO PREVENTIVO Y CORRECTIVO DE LOS GENERADORES Y MINICARGADORA CATERPILLAR DE LA FTTG | IASA SERVICIOS S.A. | 20,854.72 | 12 DE ABRIL DE 2022 |
| COTO-FTTG-001-2022 | REMODELACIÓN DE LAS BATERIAS SANITARIAS DE ATENCIÓN AL PÚBLICO DEL EDIFICIO PRINCIPAL DE LA FTTG | CONSORCIO BATESATT | 444.527,10 | 28 DE JULIO DE 2022 |

| | | | | |
|--------------------------------------|--|--|------------|----------------------|
| LICS-FTTG-001-2022 | SERVICIO DE MANTENIMIENTO PREDICTIVO PREVENTIVO Y CORRECTIVO DEL SISTEMA DE CLIMATIZACION Y EXTRACCIÓN DE OLORES DE LA TERMINAL TERRESTRE DE GUAYAQUIL Y TERMINAL TERRESTRE MUNICIPAL PASCUALES. | MANTENIMIENTOS M.Y.S C. LTDA. | 580,922,58 | 07 DE JULIO DE 2022 |
| R2-CDC-FTTG-001-2022 | FIDEICOMISO DE ADMINISTRACIÓN DE FLUJOS Y FUENTE DE PAGO PARA OPERACIÓN DE CREDITO”, | FUTURFID S.A. ADMINISTRADORA DE FONDOS | 43.600,00 | 20 DE MAYO DE 2022 |
| R1-SIE-FTTG-004-2022 | “CONTRATACION DE SERVICIO DE INTERNET CORPORATIVO DE 200MBPS PARA LA TERMINAL TERRESTRE DE GUAYAQUIL Y 20MBPS PARA TERMINAL TERRESTRE MUNICIPAL PASCUALES”. | CONSORCIO ECUATORIANO DE TELECOMUNICACIONES S.A. CONECEL | 12.000,00 | 17 DE JUNIO DE 2022 |
| R2-RE-FTTG-002-2022 | SERVICIO DE MANTENIMIENTO PREVENTIVO, CORRECTIVO Y DE EMERGENCIA EN ASCENSORES, ESCALERAS DEL TERMINAL TERRESTRE DE GUAYAQUIL INCLUYE REPUESTOS. | COHECO S.A. | 89,806.09 | 22 DE JULIO DE 2022 |
| R-RE-FTTG-003-2022 | ANUNCIOS PUBLICITARIOS CON UNA RADIO DE GRAN ALCANCE A NIVEL DE LA PROVINCIA DEL GUAYAS, PARA FORTALECER LA IMAGEN DE LAS TERMINALES TERRESTRES DE GUAYAQUIL Y EL CENTRO COMERCIAL TERMINAL, DIRIGIDO A SUS USUARIOS Y PASAJEROS | ROCK & POP F.M. YAVA S.A. | 9.504,00 | 08 DE JULIO DE 2022 |
| R1-SIE-FTTG-005-2022 | ADQUISICIÓN DE LUMINARIAS TIPO LED PARA LA TERMINAL TERRESTRE DE GUAYAQUIL DR. JAIME ROLDÓS AGUILERA | CONSORCIO CIDAT (datalogh cia. Ltda) | 95.000,00 | 17 DE AGOSTO DE 2022 |
| SIE-FTTG-006-2022 | RESTAURACIÓN DE LA SEÑALIZACIÓN INFORMATIVA EXISTENTE, ADQUISICIÓN DE SEÑALETICA INFORMATIVA Y DE SEGURIDAD INCLUIDA LA PROVISIÓN E IMPLEMENTACIÓN DE SEÑALETICA DE MOVILIDAD Y BRAILLE PARA NO VIDENTES, PARA DISTANCIAMIENTO SOCIAL, PARA ZONA DE ALMACENAMIENTO DE DESECHOS PELIGROSOS, | DARWIN ANGEL HIDALGO IMAICELA | 168.000,00 | 26 DE JULIO DE 2022 |

| | | | | |
|--------------------------------------|---|--------------------------------------|--------------|--------------------------|
| | PARA EL INTERIORISMO DE LOS BAÑOS Y PARA LA OPERACIÓN EN LAS TERMINALES TERRESTRES DE GUAYAQUIL-TTG Y MUNICIPAL PASCU | | | |
| SIE-FTTG-007-2022 | ADQUISICIÓN DE 6,600 ROLLOS TÉRMICOS DE 79 X 120 MM Y 11,300 ROLLOS TÉRMICOS DE 80 X 80 MM | CLINT ARTURO SANTOS DEL CASTILLO | 33.290,99 | 27 DE JULIO DE 2022 |
| LICS-FTTG-002-2022 | CONTRATACIÓN DE 27 PUESTOS DE GUARDIAS DE 24 HORAS Y 18 PUESTOS DE GUARDIAS DE 12 HORAS PARA LA TERMINAL TERRESTRE DE GUAYAQUIL, 4 PUESTOS DE 24 HORAS Y 4 PUESTOS DE 12 HORAS PARA LA TERMINAL TERRESTRE MUNICIPAL PASCUALES | CONSORCIO FENPRISYS DEFEN CIA. LTDA. | 1'418.216,74 | 02 DE SEPTIEMBRE DE 2022 |
| R-CDC-FTTG-003-2022 | Ejecución Del Plan De Manejo Ambiental De La Terminal Terrestre Municipal Pascuales" Periodo 2022 - 2023 | IPSOMARY S.A. | 12.680,00 | 22 DE JULIO DE 2022 |
| R-CDC-FTTG-004-2022 | EJECUCIÓN DEL PLAN DE MANEJO AMBIENTAL DE LA TERMINAL TERRESTRE DE GUAYAQUIL", periodo 2022 - 2023 | ELITE CONSULTOR CIA. LTDA- | 16.,050,00 | 26 DE JULIO DE 2022 |
| CDC-FTTG-005-2022 | ESTUDIO DE MERCADO PARA LEVANTAMIENTO DE INFORMACIÓN EN LOS CENTROS COMERCIALES, PARA EL CENTRO COMERCIAL TERMINAL | PABLO BONILLA PIÑEIRO | 12.870,00 | 29 DE JULIO DE 2022 |
| CDC-FTTG-006-2022 | CONSULTORÍA PARA LA DEFINICIÓN DE ESTUDIOS TÉCNICOS ORIENTADOS A LA IMPLEMENTACIÓN DEL NUEVO CENTRO DE DATOS DE LA FTTG | ECUAINTEGRAL CONSULTING S.A. | 17.575,00 | 09 DE AGOSTO DE 2022 |
| R1-CDC-FTTG-008-2022 | CONSULTORÍA PARA SOPORTE, ACTUALIZACIÓN Y MANTENIMIENTO DEL SISTEMA DE GESTIÓN ADMINISTRATIVO/CONTABLE ERP | MAINT S.A. | 33.905,13 | 08 DE SEPTIEMBRE DE 2022 |
| R3-CDC-FTTG-007-2022 | CONSULTORIA PARA CÁLCULO ACTUARIAL | COOFIA S.A. | 5.770,00 | 26 DE SEPTIEMBRE DE 2022 |
| MCBS-FTTG-001-2022 | SERVICIO DE CAPACITACIÓN PARA EL PERSONAL DE ADMINISTRATIVO Y OPERATIVO DE LA FUNDACIÓN TERMINAL | MORAN CONSULTORES | 15.598,00 | 12 DE OCTUBRE DE 2022 |

| | | | | |
|--------------------------------------|--|--|------------|--------------------------|
| | TERRESTRE DE GUAYAQUIL, COMO PARTE DEL PLAN DE CAPACITACIÓN 2022 | | | |
| R1-CDC-FTTG-009-2022 | GESTIÓN INTEGRAL PARA LA OBTENCIÓN DE LA CERTIFICACIÓN DE CARBONO NEUTRO DE LA FUNDACIÓN TERMINAL TERRESTRE DE GUAYAQUIL DE ACUERDO A LAS NORMAS INTE/ISO14064-1-2019 E INTE B5:2020, PARA EL PERIODO 2021 | EMBIOTEC ECUADOR S.A. EMBIOTECSA | 20.927,67 | 12 DE SEPTIEMBRE DE 2022 |
| SIE-FTTG-012-2022 | ADQUISICIÓN DE MOBILIARIO PARA EL MEZZANINE DEL PATIO DE COMIDAS DE LA TERMINAL TERRESTRE DE GUAYAQUIL-TTG | IMPORTADORA DE MUEBLES S.A. IMPORTTDECCO | 29.900,00 | 28 DE NOVIEMBRE DE 2022 |
| R1-MCBS-FTTG-02-2022 | SERVICIO DE FUMIGACIÓN DEL EDIFICIO PRINCIPAL, AREAS EXTERIORES, EDIFICIO DE CARGAS Y ENCOMIENDAD DEL TERMINAL TERRESTRE DE GUAYAQUIL Y TERMINAL TERRESTRE DE PASCUALES | PINTORIN S.A. | 29.999,00 | |
| R1-CDC-FTTG-010-2022 | ESTUDIO TÉCNICO Y EVALUACIÓN ESTRUCTURAL DEL TÚNEL DE SERVICIO DE LA TERMINAL TERRESTRE DE GUAYAQUIL PARA LA DETERMINACIÓN Y SOLUCIÓN DE FILTRACIONES QUE SE PRESENTAN | GARANTIPOWER S.A. | 34.998,14 | 27 DE DICIEMBRE DE 2022 |
| R2-SIE-FTTG-011-2022 | ADQUISICIÓN DE LICENCIAS PARA SISTEMA OPERATIVO WINDOWS, BASE DE DATOS, OFIMÁTICA Y CORREO ELECTRÓNICO | AKROS CIA. LTDA | 107.172,00 | 17 DE ENERO DE 2023 |
| SIE-FTTG-013-2022 | SERVICIO DE TRANSPORTE PARA PERSONAL OPERATIVO DE RÉGIMEN CÓDIGO DE TRABAJO DE LA FUNDACIÓN TERMINAL TERRESTRE DE GUAYAQUIL QUE REALICE TURNOS ROTATIVOS | YUETRAN S.A. | 27.836,89 | 19 DE ENERO DE 2023 |
| SIE-FTTG-014-2022 | ADQUISICIÓN DE PINTURA Y MATERIALES PARA EL MANTENIMIENTO CORRECTIVO EN ZONAS PUNTALES DE LAS TERMINALES TERRESTRES DEL CANTON GUAYAQUIL-FTTG | EVELYNE YARITZA CASTRO BURGOS | 19.548,06 | 23 DE ENERO DE 2023 |
| SIE-FTTG-016-2022 | ADQUISICIÓN DE REPUESTOS DE FILTROS PARA SISTEMA DE FILTRADO DE AIRE DE LOS ANDENES DEL PRIMER NIVEL (SILOS 1 Y 2) DEL TERMINAL TERRESTRE DE GUAYAQUIL | INDUFILTROS | 24.999,99 | 02 DE FEBRERO DE 2023 |

| | | | | |
|-------------------------------------|--|------------------|-----------|-----------------------|
| SIE-FTTG-017-2022 | ADQUISICIÓN DE PANELERÍA DE ACERO INOXIDABLE PARA DIVISIONES INTERIORES EN BAÑOS PÚBLICOS DE LA TERMINAL TERRESTRE MUNICIPAL PASCUALES - TTMP (incluye desmontaje e instalación) | TROCOPERSA S.A. | 32.000,00 | 13 DE FEBRERO DE 2023 |
| R1-RE-FTTG-007-2022 | Guayaquil CONTRATACIÓN DE PAUTAJE EN PRENSA ESCRITA PARA LA FUNDACIÓN TERMINAL TERRESTRE DE GUAYAQUIL | EL UNIVERSO C.A. | 27,946.00 | 19 DE ENERO DE 2023 |

19. Ley de Transparencia

De conformidad con el artículo 7 de la Ley Orgánica de Transparencia y Acceso a la Información Pública, la fundación cuenta con su página web www.ttg.ec, misma que contiene información actualizada respecto a lo siguiente:

- a) Estructura orgánica funcional, base legal que la rige, regulaciones y procedimientos internos aplicables a la entidad; metas y objetivos de las unidades administrativas de conformidad con sus programas operativos.
- b) El directorio completo de la institución, así como su distributivo de personal.
- c) La remuneración mensual por puesto y todo ingreso adicional, incluso el sistema de compensación,
- d) según lo establezcan las disposiciones correspondientes.
- e) Los servicios que ofrece y las formas de acceder a ellos.
- f) Texto íntegro de todos los contratos colectivos vigentes en la institución; así como sus anexos y reformas.
- g) Se publican los formularios o formatos de solicitudes que se requieran para los trámites inherentes a su
- h) campo de acción.
- i) Información total sobre el presupuesto anual.
- j) Los resultados de las auditorías internas y gubernamentales al ejercicio presupuestal.
- k) Información completa y detallada sobre los procesos precontractuales, contractuales.
- l) Listado de empresas y personas que han incumplido contratos con la institución.

- m) Planes y programas de la institución.
- n) Detalle de contratos de crédito externo o internos.
- o) Mecanismos de rendición de cuentas a la ciudadanía.
- p) Viáticos, informes de trabajo y justificativos de movilización nacional o internacional de las autoridades,
- q) dignatarios y funcionarios públicos.
- r) El nombre, dirección de la oficina, apartado postal y dirección electrónica del responsable de atender la
- s) información pública.

20. Cumplimiento de Obligaciones Tributarias

20.1. Obligaciones Tributarias

En lo que respecta al cumplimiento de obligaciones tributarias, tanto del IVA como de las Retenciones en la Fuente que la Fundación realiza en su calidad de Contribuyente Especial a los sujetos pasivos, ha sido realizada oportuna e incluso anticipadamente a las fechas límites.

Cumplimiento tributario mensual de IVA y Retenciones en la Fuente de Impuesto a la renta

Tabla Nro. 10

Cumplimiento tributario mensual

| DECLARACIONES MENSUALES DE IMPUESTOS | | | | |
|--------------------------------------|----------------------------|---|---------------|-----------------------|
| MES | IMPUESTO AL VALOR AGREGADO | RETENCIONES EN LA FUENTE DE IMPUESTO A LA | FECHA DE PAGO | FECHA DE CUMPLIMIENTO |
| ENERO | 54.728,76 | 10.841,77 | 08/02/2022 | 09/02/2022 |
| FEBRERO | 49.721,54 | 15.160,04 | 08/03/2022 | 09/03/2022 |
| MARZO | 55.248,55 | 9.855,87 | 08/04/2022 | 08/04/2022 |
| ABRIL | 68.896,36 | 12.776,57 | 09/05/2022 | 09/05/2022 |
| MAYO | 60.787,91 | 17.936,32 | 08/06/2022 | 09/06/2022 |
| JUNIO | 70.885,40 | 13.579,71 | 07/07/2022 | 08/07/2022 |
| JULIO | 53.271,92 | 14.310,16 | 09/08/2022 | 09/08/2022 |
| AGOSTO | 56.127,26 | 14.534,11 | 08/09/2022 | 09/09/2022 |
| SEPTIEMBRE | 55.147,13 | 14.614,39 | 07/10/2022 | 07/10/2022 |
| OCTUBRE | 56.994,68 | 15.764,36 | 08/11/2022 | 09/11/2022 |
| NOVIEMBRE | 55.727,11 | 15.583,98 | 07/12/2022 | 09/12/2022 |
| DICIEMBRE | 55.862,92 | 20.709,13 | 09/01/2023 | 09/01/2023 |

Fuente: Declaraciones en la Web Sri

Tabla Nro. 11

Cumplimiento tributario mensual de anexo transaccional simplificado

| ANEXO TRANSACCIONAL SIMPLIFICADO | | |
|----------------------------------|-----------------------|-----------------------|
| MESES | FECHA DE PRESENTACION | FECHA DE CUMPLIMIENTO |
| ENERO | 08/02/2022 | 09/02/2022 |
| FEBRERO | 08/03/2022 | 09/03/2022 |
| MARZO | 08/04/2022 | 08/04/2022 |
| ABRIL | 09/05/2022 | 09/05/2022 |
| MAYO | 08/06/2022 | 09/06/2022 |
| JUNIO | 07/07/2022 | 08/07/2022 |
| JULIO | 09/08/2022 | 09/08/2022 |
| AGOSTO | 08/09/2022 | 09/09/2022 |
| SEPTIEMBRE | 07/10/2022 | 07/10/2022 |
| OCTUBRE | 08/11/2022 | 09/11/2022 |
| NOVIEMBRE | 07/12/2022 | 09/12/2022 |
| DICIEMBRE | 09/01/2023 | 09/01/2023 |

Fuente: Declaraciones en la Web Sri

Así mismo, se presenta continuación el cumplimiento del Anexo del Impuesto a la Renta del personal que se encuentra bajo relación de dependencia y Anexo de accionistas, partícipes, socios, miembros de directorio y administradores e Impuesto a la renta de sociedades, que se encuentran en proceso dentro del plazo legalmente establecido.

Cumplimiento tributario de anexo de impuesto a la renta Bajo relación de dependencia

Tabla Nro. 12

Cumplimiento de anexo de impuesto a la renta en relación de dependencia

| ANEXO DE IMPUESTO A LA RENTA BAJO RELACIÓN DE DEPENDENCIA | | |
|---|-----------------------|-----------------------|
| PERIODO | FECHA DE PRESENTACIÓN | FECHA DE CUMPLIMIENTO |
| 2022 | 17/01/2023 | 24/01/2023 |

Fuente: Declaraciones en la Web Sri

Cumplimiento tributario de anexo de accionistas,
Partícipes, socios, miembros de directorio y administradores

Tabla Nro. 13

Cumplimiento de anexo de accionistas

| ANEXO DE ACCIONISTAS, PARTICIPES, SOCIOS, MIEMBROS DE DIRECTORIO Y ADMINISTRADORES. | | |
|---|--------------------------|--------------------------|
| PERIODO | FECHA DE PRESENTACIÓN | FECHA DE CUMPLIMIENTO |

| | | |
|------|-----------|------------|
| 2022 | PENDIENTE | 22/02/2023 |
|------|-----------|------------|

Fuente: Declaraciones en la Web Sri

Cumplimiento tributario de impuesto a la renta de sociedades

Tabla Nro. 14

Cumplimiento de impuesto a la renta sociedades

| IMPUESTO A LA RENTA DE SOCIEDADES | | |
|-----------------------------------|--------------------------|--------------------------|
| PERIODO | FECHA DE PRESENTACIÓN | FECHA DE CUMPLIMIENTO |

| | | |
|------|-----------|------------|
| 2022 | PENDIENTE | 22/04/2023 |
|------|-----------|------------|

Fuente: Declaraciones en la Web Sri

21. Obligaciones laborales

La Fundación Terminal Terrestre de Guayaquil ha cumplido íntegra y oportunamente con sus obligaciones laborales, tanto en el pago de la remuneración debida a sus colaboradores como en el pago de obligaciones patronales con el IESS.

A continuación, se detallan las fechas establecidas y las de cumplimiento para el pago de las obligaciones.

Tabla Nro. 15

Cumplimiento de obligaciones laborales

| PAGOS DE SUELDOS 2022 | | | | | | |
|-----------------------|------------------------|------------------------|----------------------|---------------------------|------------------------|--------------|
| MESES | SUELDOS LOSEP | SUELDOS CODIGO T. | HORAS EXTRAS | FONDOS DE RESERVA MENSUAL | FECHA PREVISTA DE PAGO | CUMPLIMIENTO |
| ENERO | 165.088,57 | 168.773,40 | 13.602,88 | 16.253,89 | 31/1/2022 | 28/1/2022 |
| FEBRERO | 167.299,14 | 169.627,23 | 25.763,20 | 16.652,29 | 28/2/2022 | 25/2/2022 |
| MARZO | 162.455,60 | 127.322,28 | 25.683,84 | 16.719,03 | 31/3/2022 | 30/3/2022 |
| ABRIL | 169.192,23 | 127.606,09 | 21.708,65 | 17.011,75 | 30/4/2022 | 28/4/2022 |
| MAYO | 159.386,90 | 126.701,23 | 19.394,31 | 16.375,33 | 31/5/2022 | 27/5/2022 |
| JUNIO | 156.520,80 | 127.135,33 | 16.754,19 | 16.055,99 | 30/6/2022 | 28/6/2022 |
| JULIO | 153.706,13 | 127.110,27 | 10.939,29 | 16.495,71 | 31/7/2022 | 28/7/2022 |
| AGOSTO | 154.751,70 | 126.887,22 | 21.520,58 | 17.346,03 | 31/8/2022 | 29/8/2022 |
| SEPTIEMBRE | 158.988,89 | 126.075,13 | 16.292,24 | 17.758,89 | 30/9/2022 | 27/9/2022 |
| OCTUBRE | 163.780,57 | 126.118,69 | 26.880,45 | 18.651,10 | 31/10/2022 | 27/8/2022 |
| NOVIEMBRE | 158.004,09 | 127.291,08 | 30.238,42 | 19.276,88 | 30/11/2022 | 28/11/2022 |
| DICIEMBRE | 157.735,44 | 133.199,61 | 17.108,03 | 18.360,74 | 31/12/2022 | 28/12/2022 |
| TOTAL | \$ 1.926.910,06 | \$ 1.613.847,56 | \$ 245.886,08 | \$ 206.957,63 | - | - |

Fuente: Fundación Terminal Terrestre de Guayaquil

Aportes Patronales IESS:

Tabla Nro. 16

Cumplimiento de aportes patronales IESS

| PAGO DE OBLIGACIONES PATRONALES IESS | | | | |
|--------------------------------------|-----------------------|------------------|------------------------|--------------|
| MESES | FONDO DE RESERVA IESS | APORTE PATRONAL | FECHA PREVISTA DE PAGO | CUMPLIMIENTO |
| ENERO | 6912,07 | 38742,11 | 15/2/2022 | 14/2/2022 |
| FEBRERO | 7131,87 | 40439,87 | 15/3/2022 | 13/3/2022 |
| MARZO | 7365,68 | 35247,34 | 15/4/2022 | 12/4/2022 |
| ABRIL | 7050,68 | 35551,15 | 15/5/2022 | 12/5/2022 |
| MAYO | 6596,35 | 34121,57 | 15/6/2022 | 14/6/2022 |
| JUNIO | 6320,14 | 33547,66 | 15/7/2022 | 12/7/2022 |
| JULIO | 6150,28 | 33203,87 | 15/8/2022 | 11/8/2022 |
| AGOSTO | 6122,27 | 33825,07 | 15/9/2022 | 12/9/2022 |
| SEPTIEMBRE | 5957,57 | 33601,28 | 15/10/2022 | 12/10/2022 |
| OCTUBRE | 6581,77 | 35320,88 | 15/11/2022 | 9/11/2022 |
| NOVIEMBRE | 5936,45 | 35182,02 | 15/12/2022 | 14/12/2022 |
| DICIEMBRE | 5606,71 | 34358,6 | 15/1/2023 | 11/1/2023 |
| TOTAL | 77731,84 | 423141,42 | - | - |

Fuente: Fundación Terminal Terrestre de Guayaquil

Fuente: Fundación Terminal Terrestre de Guayaquil

Pago de decimos

Tabla Nro. 17

Cumplimiento de pago de decimos

| PAGOS DE BENEFICIOS SOCIALES | | | | |
|------------------------------|---------------|----------------|------------------------|--------------|
| MESES | DECIMO CUARTO | DECIMO TERCERO | FECHA PREVISTA DE PAGO | CUMPLIMIENTO |
| MARZO | 132379,31 | - | 15/3/2022 | 4/3/2022 |
| DICIEMBRE | - | 320471,22 | 24/12/2022 | 5/12/2022 |

Fuente: Fundación Terminal Terrestre de Guayaquil

22. Auditorias

Durante el año 2022 se realizó la Auditoria a los Estados Financieros de la FUNDACION TERMINAL TERRESTRE DE GUAYAQUIL, por los ejercicios económicos terminados al 31 de diciembre de 2018, 2019 y 2020, realizado por la Contraloría General del Estado, a través de la Compañía PKFECUADOR & CO. C.L., en virtud del contrato de prestación de servicios de auditoria 008-CGE-DNJ-2022 suscrito 24 de febrero de 2022, cuyos resultados se encuentran publicados en la sección de ley de transparencia de la página web institucional www.ttg.ec.

Sin otro particular, extendiendo a usted mis sentimientos de consideración y estima.

p. FUNDACIÓN TERMINAL TERRESTRE DE GUAYAQUIL

Ab. Jorge Pinto Aveiga
GERENTE GENERAL